EL DIARIO PALENTINO

N.º REFUNDIDO 7.706

Fundado en 1882 y 1890

TELEFONOS
2006 ADMINISTRACIÓN
3953 REDACCIÓN
1526 IMPRENTA

EL DIA DE PALENCIA

Depósito Legal P—2—1958

(Franqueo concertado)

DIRECCIONES
DIRECCCIÓN Y TALLERES: MAYOR, 99
APARTADO DE CORREOS, 17

VIERNES 25 FEBRERO 1966

EDICION MADRUGADA
2,00 ptas.

Mahou
CERVEZAS DE CALIDAD
Saluda a sus clientes y consumidores de Palencia y su Provincia

EL CATASTROFICO TEMPORAL AZOTO LAS COSTAS PORTUGUESAS

El Ejército se hace cargo del Poder en GHANA

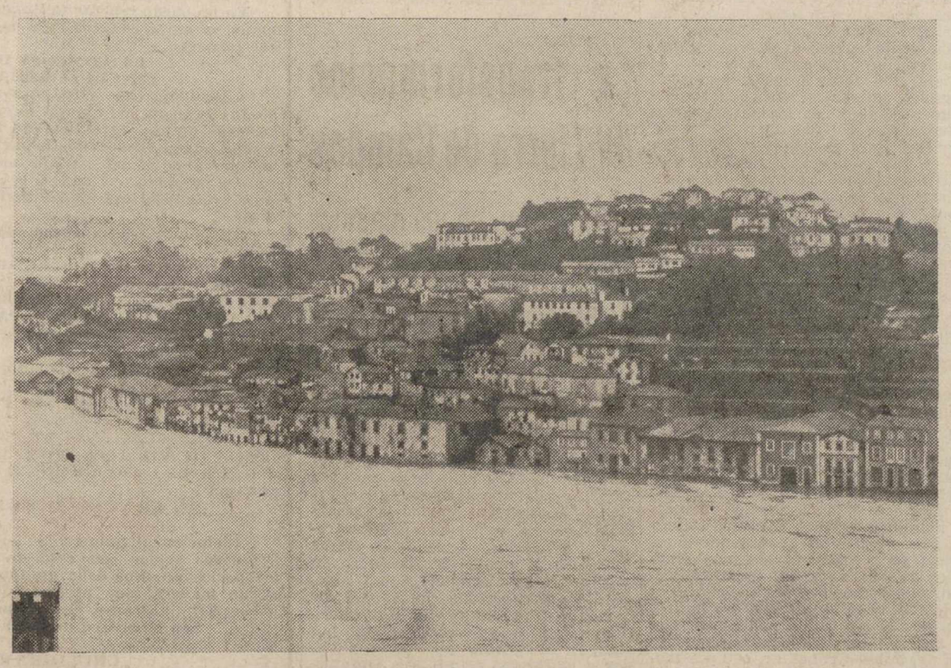

OPORTO. — El reciente temporal que ha azotado las costas portuguesas ha sido el más catastrófico que se recuerda en cien años. Las pérdidas son incalculables. He aquí una vista de la ciudad tras el temporal. (Foto Europa Press)

Destitución del Presidente Nkrumah que ha llegado a Pekín en su viaje por Extremo Oriente

Londres, 24.—El ejército se ha hecho cargo del poder en Ghana y ha destituido al presidente Kwame Nkrumah, que está en viaje a Pekin y Hanoi, ha anunciado una emisión de radio Accra oída en Londres esta mañana.—Efe.

EL JEFE DEL GOLPE MILITAR

Lagos (Nigeria), 24.—Informaciones no confirmadas señalan que el jefe del golpe militar que ha tenido lugar hoy en Ghana es el teniente coronel Eomak. El ejército ghaneano ha cerrado el aeropuerto de Accra en las primeras horas de hoy. el ejército también ha ocupado la radio y el sistema de comunicaciones del país.

Otras informaciones indican que se habían escuchado disparos esporádicos en el centro de la capital, Accra. —Efe.

GHANA

N. de la R. — Ghana, país que cuenta con 7.200.000 habitantes, se convirtió en Estado independiente el 6 de marzo de 1957, cuando la antigua colonia británica de Costa de Oro y el protectorado de Togolond se transformó en dominio.

El nombre de Ghana recuerda el de la poderosa monarquía que existió en la región del Niger desde el siglo IV al XIII de nuestra era. El país está dividido en nueve regiones siendo su capital Accra, ciudad que tiene 337.000 habitantes.

Cada región es administrada por un comisario con rango de ministro. las Asambleas regionales fueron disueltas en 1959.

El presidente Nkrumah, de 56 años de edad, ha salido ileso de varios atentados contra su vida en los últimos años. Al advenir la independencia de la colonia se convirtió en primer ministro y fue elegido primer presidente al transformarse en República en 1960.

Ghana tiene un ejército compuesto de 8.000 hombres. La policía y demás fuerzas de seguridad están integradas por otros 8.000 hombres.

Ghana sigue siendo miembro de la Commonwealth británica aunque no tiene acuerdos de defensa con ninguna nación.—Efe.

PRIMERAS NOTICIAS

Accra (Ghana), 24.—La emisora de radio de Accra ha informado en nombre de un coronel cuyo nombre no se ha revelado que el ejército y la policía se habían hecho cargo del poder, que el Parlamento había quedado disuelto, que el presidente Nkrumah y sus ministros habían sido destituidos y que el partido de la Convención del pueblo, que estaba en el poder y era el único permitido en Ghana hasta ahora, había sido también disuelto.

El ejército ghaneano se ha hecho cargo del poder tres días después de que el presidente Kwame Nkrumah saliese en avión de Accra para efectuar un viaje por el Extremo Oriente. En estos momentos se encuentra en Rangún, desde donde saldrá hoy hacia Pekín y Hanoi. Parece ser que estaba proyectando tomar una iniciativa acerca del conflicto del Vietnam.

El presidente Nkrumah ha estado viviendo virtualmente durante los dos últimos años recluido en su palacio por temor a que lo asesinaran. Desde 1957 ha gobernado al país de forma casi dictatorial.

Radio Accra ha pedido a todos los ghaneanos que permanezcan en sus casas y que mantengan la calma. La emisora revolucionaria ha dicho también que «los mitos que rodeaban a Nkrumah habían quedado destruidos».—Efe.

ALGUNAS UNIDADES NO SE HAN UNIDO AL LEVANTAMIENTO

Lagos, 24.—El coronel E. K. Kotoka, de la segunda brigada de infantería del ejército ghanés, ha sido el oficial que anunció esta mañana por Radio Ghana que el ejército se había hecho cargo del poder.

Una información difundida por esta emisora, escuchada en Cotonu, capital de Dahomey, ha indicado que el Gobierno revolucionario había dado un ultimatum a todas las tropas

(Continúa en quinta página)

EN EL PALACIO DE ORIENTE

Los nuevos embajadores del Ecuador y Marruecos presentan sus credenciales al Jefe del Estado

El recientemente nombrado Embajador de Marruecos en España, General Mohamed Mizzian, ha llegado a Madrid para tomar posesión de su cargo. En la foto le vemos a su llegada al aeropuerto de Barajas, acompañado de su esposa e hija. Fue recibido por diversos funcionarios de la Embajada de Marruecos en Madrid y del Ministerio de Asuntos Exteriores de España, además de numerosos amigos y compañeros.—(Foto FIEL).

Madrid, 24.—En la mañana de hoy se celebró en el Palacio de Oriente la ceremonia de presentación de cartas credenciales a S. E. el Jefe del Estado, de los Excmos. Sres. Rodrigo Vela Barona y Teniente general Mohamed Mizzian Del Kasem, embajadores extraordinarios y plenipotenciarios de la República de El Ecuador y Marruecos, respectivamente.

Los representantes de la República de El Ecuador y Marruecos, llegaron en carrozas escoltadas por el escuadrón de la Casa Militar, penetrando por la Plaza de la Armería, en donde les fueron rendidos honores por fuerzas del Regimiento de la Guardia de Su Excelencia, donde la banda mi-

(Continúa en sexta página)

Se agrava la situación

Cuantiosas pérdidas por las inundaciones en Argentina y Paraguay

Debido a las torrenciales lluvias, miles de personas han quedado sin hogar

Buenos Aires, 24. — El presidente Arturo Illía analizó ayer con su ministro de Economía, Juan Carlos Puglises y altos funcionarios del equipo económico del Gobierno, la situación que atraviesan varias provincias del nordeste argentino como consecuencia de las últimas inundaciones provocadas por el desbordamiento de los ríos Paraná y Paraguay y las torrenciales lluvias.

Los secretarios de las tres carteras militares, por su parte, estudiaron también la situación con el ministro de Defensa Nacional, Leopoldo Suárez, para coordinar la acción que incrementarán en la ayuda de los damnificados.

Actualmente fuerzas del Ejército y efectivos militarizados de la Gendarmería Nacional y de la Prefectura marítima están colaborando con las autoridades civiles en el rescate y asistencia a los pobladores de las regiones inundadas.

En Formosa, en el extremo norte del país, unas 20.000 personas abandonaron sus hogares y buscaron refugió en la capital de esa provincia y en localidades del interior. Muchos pueblos han sido aislados por las aguas y sólo mantienen contacto con la capital mediante la red de radio de la policía, por la que cursan angustiosos mensajes de socorro. Se pide principalmente alimentos y medicinas.

El Gobierno nacional ha enviado dos aviones y dos helicópteros con elementos de auxilio y para colaborar con la tarea de rescate de las personas que han quedado aisladas en algunas zonas altas. Sin embargo, se estimó que sólo los helicópteros serían útiles para esta misión, pues la mayor parte de las pistas formosenas han quedado anegadas por las aguas.

El tráfico de trenes ha sido interrumpido y las principales carreteras quedaron cortadas cuando las aguas arrastraron los terraplenes, en los últimos días.

Las inundaciones que azotan el litoral fluvial argentino y la provincia de Formosa están provocando además cuantiosos daños materiales. En fuentes oficiales se calculó que en esa provincia, solamente, las pérdidas son superiores a tres mil millones de pesos y que se arruinaron las cosechas de algodón, girasol, maíz y maní. También la hacienda ovina sufrió grandes pérdidas, calculadas en un 50 por ciento. — Efe.

INUNDACIONES EN PARAGUAY

Asunción (Paraguay), 24.—Los pobladores de las localidades ribereñas de Encarnación y Pilar están siendo evacuadas ante la extraordinaria crecida de los ríos Paraná y Paraguay.

En Encarnación, sobre el Paraná, hay refugiadas más de dos mil personas de los barrios bajos.

El Gobierno dispuso que se preste auxilio a los damnificados y que se les suministren alimentos y medicinas.

El presidente Alfredo Stroessner salió hoy en avión para visitar las zonas más afectadas por la inundación.

La crecida ha provocado gran inquietud en las autoridades debido a que se registra en una época en que habitualmente esos importantes ríos se hallan bajando.

La Dirección de Hidrografía dijo que en el extremo norte del río Paraguay se observa que las aguas están en pleno repunte, aunque se cree que ello ya formaría parte de la normal creciente anual de principios de marzo.

La coincidencia de la crecida de los ríos Paraguay y Paraná podría provocar situaciones de extremada gravedad en la próxima semana.

En Puerto Asunción, el río Paraguay creció ocho centímetros en las últimas 24 horas.—Efe.

PELIGRA EL AZUCAR CUBANO

La Habana, 24.—Lluvias torrenciales están causando estragos en los cañaverales, poniendo en peligro la cosecha de azúcar de varias zonas de Cuba. Los campos de la caña han sufrido inundaciones y las operaciones de refinería han tenido que suspenderse en muchas de las plantaciones.

En la zona de Morón —la más rica en azúcar de Cuba Oriental— las refinerías han tenido que suspenderse en muchas de las plantaciones.

En dicha zona de Morón, las refinerías no podrán volver a trabajar antes de la semana próxima, llevando ya unos diez días inactivas, de acuerdo con las noticias publicadas en el periódico oficial del partido comunista "Granma".—Efe.

Cesa el ministro cubano de la Construcción, Osmani Cienfuegos

La Habana, 24. — El ministro de la Construcción, Osmani Cienfuegos, ha cesado en su cargo para dedicarse a las actividades de asuntos exteriores dentro del Partido Comunista.

Cienfuegos fue nombrado presidente del Comité Central de Relaciones Exteriores en octubre pasado y en enero último se le designó para secretario general de la nueva organización de solidaridad tricontinental afrosiático-latino americana.

Para sustituirlo en su cargo de ministro de la Construcción ha sido nombrado Ramón Darias. — Efe.

Propósitos del Ministerio de Agricultura expuestos por el SR. DIAZ AMBRONA

Página sexta

CONFUSA Y DE GRAN TENSION ES LA SITUACION EN SIRIA

Parece ser que la revuelta ha vencido la mayor resistencia

Beirut, 24.—La situación en Siria es confusa y de gran tensión. Las comunicaciones siguen cortadas. La única información de que se dispone procede de las emisiones radiadas mediante la emisora de Damasco por los autores del golpe de Estado y por la emisora de Aleppo, en el norte del país, que ha dicho que en el norte y en el centro del país, el Ejército está en contra del levantamiento.

Los oficiales del Ejército derrocaron el régimen socialista moderado del país, detuvieron a los dirigentes del Gobierno y a los miembros dirigentes del partido socialista internacional Baas.

Sin embargo, al cabo de varias horas de producirse el golpe de Estado, una transmisión de Aleppo en el Norte, indicó que se estaban celebrando conversaciones entre la Junta Militar y los dirigentes del Baas.

Radio Damasco afirma que el golpe militar está apoyado por los jefes del Ejército, pero antes de producirse las interferencias Radio Aleppo dijo que los jefes del norte y centro de Siria se hallaban en contra del citado golpe.

Radio Aleppo advertía a la Junta Militar que libertase a los dirigentes detenidos y decía: "Haremos frente a la fuerza con la fuerza".—Efe.

¿HA SIDO VENCIDA LA MAYOR RESISTENCIA?

Beirut (Líbano), 24.—Radio Damasco ha emitido hoy telegramas de apoyo al golpe de Estado sirio producido ayer, desde la ciudad septentrional de Aleppo, dando con ello implícito que ha sido vencida la mayor resistencia que se oponía a la revuelta.

Durante el día de ayer, radio Aleppo había continuado emitiendo mensajes de apoyo al depuesto hombre fuerte del presidente Amin Hafez y denunciando la revuelta de primera hora de ayer como un movimiento disidente de los jóvenes oficiales del Ejército en el partido gobernante del "Baas". Aleppo es la ciudad residencial de Hafez.

Hafez ha sido detenido por los dirigentes del golpe junto con el primer ministro Salah Bitar y otros dirigentes del partido "Baas".—Efe.

CUATROCIENTAS PERSONAS MUERTAS

Beirut, 24.—Radio Bagdad informa esta noche que unas cuatrocientas personas han muerto en el golpe de Estado que derocó ayer al Gobierno sirio.

SALAH BITAR

La emisora, citando a la agencia de Prensa iraquí, dice que un tanque atacó la casa del presidente Amí Al Hafez y que en la lucha murieron dos hijos del presidente.

Según la Radio de Bagdad, que cita un mensaje de Damasco, de la agencia iraquí de Prensa, la casa del presidente fue incendiada, pero que éste se había escapado.—Efe

WILSON finaliza sus conversaciones con los dirigentes soviéticos

Comunicado conjunto de los dos Gobiernos

MOSCU. — El primer ministro británico, Harold Wilson, con el presidente del Soviet Supremo, Kosyguin y señora en el palco del teatro del Palacio de la Prensa del Kremlin, durante la representación del ballet de B. Asafyev, del teatro Bolskoi.—(Foto AP-EUROPA)

Moscú, 24.—El primer ministro británico, Harold Wilson, ha salido, vía aérea, de la capital soviética de regreso a Londres, dando por terminada su visita de cuatro días de duración.

Momentos antes de subir al avión, Wilson declaró que sus conversaciones con Kosyguin sobre el Vietnam «habían sido muy extensas, francas y casi decisivas». Sin embargo, hemos conversado también sobre la proliferación de armas nucleares, seguridad de Europa y de otros asuntos.—Efe

COMUNICADO CONJUNTO DE AMBOS GOBIERNOS

Moscú, 24.—La Gran Bretaña y la URSS han cambiado impresiones du-

(Continúa en quinta página)

Fin de la crisis

Jura su cargo el nuevo Gobierno italiano presidido por Aldo Moro

Roma, 24. — Los miembros del nuevo Gobierno italiano de centro-izquierda, presidido por Aldo Moro, han prestado juramento ante el presidente de la República, Giuseppe Saragat, en el Palacio del Quirinal; con lo cual concluye la crisis política de cinco semanas de duración.—Efe.

El Presidente de los Sindicatos de Aden asesinado

Un pistolero le disparó cuatro veces

Aden, 24.—Ali Hussein Qadhil, presidente del Congreso de los Sindicatos de Aden, ha sido asesinado hoy.

La policía ha dicho que un pistolero árabe disparó cuatro veces sobre Wadhi, uno de los más importantes dirigentes del movimiento laboral de Aden.—Efe.

M.C.D.2022

PALENCIA AL DIA

"El Secundario"

Los rumores circulados sobre la posible supresión de los Ferrocarriles Secundarios de Castilla —de los que nos hacíamos eco el pasado día 16 del corriente mes— han levantado la correspondiente inquietud en todos los medios provinciales de Valladolid, León, Zamora y Palencia, sobre las que se extiende el tendido de dicha línea férrea, cuya desaparición, tantos perjuicios ocasionaría a las mismas.

Interpretando este sentir de dichas cuatro provincias, los gobernadores civiles de ellas, acaban de reunirse en Valladolid, para tratar de esta importante cuestión y del problema que se plantearía en toda la comarca castellano-leonesa afectada, si, confirmándose dichos rumores, se llevara a cabo tal supresión ferroviaria.

Es cuestión ésta importantísima para tales provincias. Los Ferrocarriles Secundarios de Castilla (primer ferrocarril secundario y estratégico de vía estrecha que nacía en España un jubiloso día 1 de julio de 1912, inaugurado por el entonces monarca de nuestra nación don Alfonso XIII) han cumplido, y siguen cumpliendo una importante misión de comunicación, transporte y relación de extensas comarcas castellano-leonesas. No son, pues, razones sentimentales, las que obligan a pronunciarse en contra de su desaparición, sino razones sociales y económicas, que deben pesar fuertemente a la hora de las decisiones.

Si, cuando se coloniza un país, cuando se mete en él la civilización y el progreso, lo primero que se abren son líneas de comunicación: caminos, carreteras y vías férreas, no puede, ahora que va a darse un formidable paso adelante en el orden del plan de desarrollo de una extensísima comarca natural, como es la Tierra de Campos, (que dicho ferrocarril de vía estrecha casi vértebra), ir al contrario de aquel sistema y suprimir un vital servicio, sin antes haber creado otro mejor.

La reunión, pues, de dichos cuatro gobernadores, ha puesto sobre el tapete de la actualidad, la inquietud general y su deseo de evitar tal supresión férrea, por cuanto la misma, de producirse, lesionaría los intereses de toda índole de estas cuatro provincias hermanas, cuyo desarrollo exige la creación de nuevos servicios y no la supresión de algunos importantes, como el que nos ocupa, que ahora existen.

— oOo —

Ayer comenzó el Segundo Cursillo para maestras parvulistas, organizado por la Inspección de Enseñanza Primaria.

Cerca de medio centenar de maestras de nuestra provincia, profesoras de párvulos, asisten al mismo, con el interés máximo de actualizar, a través de las lecciones del cursillo, la metodología pedagógica para esta importante fase de la enseñanza de los niños comprendidos entre 4 y 6 años, a ellas encomendados.

Cumplidos satisfactoriamente los primeros objetivos del primer cursillo, viene el segundo a dar esperanzadora continuidad a esta puesta a punto en la enseñanza parvulista, que será completado con un tercero y último cursillo, a celebrar en fecha próxima, con lo que el ciclo de esta información y formación pedagógica estará completa, para la obtención de los mejores frutos docentes en esta faceta de la enseñanza primaria, que se ha considerado como «la más delicada e interesante» de la misma.

En la Casa Sindical

Gestiones para dragar el Carrión en Palencia

Los huertanos acordaron ponerse en contacto con la Confederación

Casi centenar y medio de propietarios y hortelanos de las zonas campesinas en las márgenes del Carrión a su paso por el término municipal de Palencia se reunieron en la tarde del miércoles en la Casa Sindical. Habían sido convocados por la Hermandad Local de Labradores, para ver la manera de abordar la solución del problema que las crecidas del río ocasionan, con la secuela de daños, contratiempos y temores.

Presidió el acto el jefe de la Hermandad, don Lucio Tejedo, a quien acompañaba el secretario de la Cámara Oficial Sindical Agraria, don José María Morrondo García. Puede decirse que en los asistentes estaba prácticamente representada toda la población huertana palentina del Carrión.

Se inició la reunión con unas palabras del señor Morrondo. Sin rodeos ni tremendismo dio cuenta de la situación creada por las avenidas del río y la visita que, preocupados por tal estado de cosas, días atrás hicieron a nuestra primera autoridad civil una representación de hortelanos, interesando la debida solución para este problema.

Puso de relieve que en tal entrevista el Conde de Toreno les informó de la existencia de un escrito del Ministerio de Obras Públicas, en el que se daba respuesta a otro que en febrero de 1962 fue presentado por 43 personas afectadas por las inundaciones de aquel año y en el que se les ofrecía la solución legal, que el problema demanda.

Tal respuesta, —añadió el señor Morrondo— nos era desconocida, ya que había sido cursada solamente al primero de los firmantes sin ulterior divulgación.

Ahora bien; dejando a un lado lo hasta ahora acontecido, ya que insistir sobre ello sería perder un tiempo precioso, conviene estudiar las tres posibles soluciones, que a las riadas del Carrión se ofrecen. Es la primera dejar las cosas como están, sin más complicaciones y pechar con los contratiempos cuándo y cómo se produzcan. Camino éste un tanto irresponsable, que a nadie le interesará seguir...

Se puede, como segunda solución, entrar en discusiones con el Ministerio de Obras Públicas argumentando que, en contra de lo manifestado por algún técnico, causa importantísima en las inundaciones en la zona palentina son las aguas aliviadas de La Nava y por otros ríos. Optando por esta solución se daría lugar a interminables discusiones, aplazamientos y demoras, en las que, probablemente se moriría el proyecto.

Existe un tercer camino, que a juicio del informante, es el más viable, a la par que conveniente. Consiste en acogerse a la solución brindada por el propio Ministerio de Obras Públicas y que responde a la Ley de 1911, según la cual la Confederación Hidrográfica del Duero correría a su cargo con el 75 por 100 del presupuesto, siendo de cuenta de los afectados el otro 25 por 100, con posibilidad de que tal cantidad sea anticipada por la propia Confederación para ser reintegrada en 20 años con recargo en la contribución.

Este auxilio del 25 por 100 se hará efectivo con la aportación gratuita de los terrenos de ocupación permanente o temporal para las obras y con la contribución en metálico del resto, en las condiciones de anticipo indicadas.

Corresponde, por lo tanto, a los asistentes, según les indicó el señor Morrondo, elegir la fórmula preferida. Antes de adoptar decisión alguna debe considerarse también si la revalorización que experimentarían las fincas como consecuencia del dragado del río no compensará con creces del esfuerzo económico y si no merece acabar de una vez con tantos sobresaltos y temores, como los que acaban de vivirse estos días.

Se invita a los asistentes a un cambio de impresiones sobre el particular, siendo unánime el sentir de los presentes pronunciándose favorablemente para que se inicien las gestiones precisas ante la Confederación para conocer el costo de las obras necesarias para, siendo aceptable el presupuesto, realizarlas inmediatamente.

Se informó a los asistentes de que, elegida esta solución legal, nuestra primera autoridad civil, ha prometido cuanta ayuda esté en sus manos en su gestión y tramitación. La misma disposición favorable ha demostrado el alcalde de la ciudad, con quien también se ha tratado el asunto y hasta la propia Confederación ha ofrecido imprimir la celeridad máxima al proyecto.

Adoptado tal acuerdo, se inició seguidamente un amplio diálogo, en el que se apuntaron sugerencias e ideas para el mejor éxito de tal gestión.

La Hermandad Sindical de Labradores, dando cumplimiento a lo acordado en la reunión, esta misma semana se pondrá en contacto con el personal directivo y técnico de la Confederación Hidrográfica del Duero.

YA VIENE...

La película más divertida y cómica de

(Tolerada menores)

¡¡Una explosión de carcajadas, en cada frase!!

Teatro Principal

Sábado - ESTRENO

Todo el mundo esta en lucha contra la tuberculosis. España ha de estar a la altura de las demás naciones y para ello debe hacer desaparecer la enfermedad.

ATENCION AGRICULTOR

Si usted ya tiene grupo de Riego por Aspersión, **Suministros de la Cruz**, representante de MANNESMANN le resolverá el problema de hacer los cambios de tubería con el nuevo y revolucionario sistema de Riego por Aspersión.

VEANLOS E INFORMESE EN:

SUMINISTROS DE LA CRUZ

C/. Teniente A. Velasco, 26. Teléfono, 3476

Cartelera

TEATRO PRINCIPAL

HOY: Sesión desde 5 tarde
¡¡Sensacional estreno!!
«EL RESTO ES SILENCIO»
Con:
Hardy Kruger
Peter Van Eyck
¡Una extraordinaria película policiaca!

YA VIENE...
La mejor película de JERRY LEWYS
«JERRY CALAMIDAD»
La película que le hará morir de risa.
Tolerada menores

TEATRO ORTEGA

7,15. Mayores 16 años
Una emocionante película de aventuras
«ALASKA, TIERRA DE ORO»
Color, con John Wayne, Capucine y Stewart Granger
Una película plena de humor y acción

PROYECCIONES

3,30. Mayores 14 años
Programa doble sensacional
«LA REVOLTOSA»
Divertida y amena y la más cómica película de Jerry Lewis
«EL TERROR DE LAS CHICAS
En color. Hora y media de risa, con Jerry Lewis

CASTILLA

3,30. Mayores 14 años
Estupendo programa doble
«¡KING KONG!»
El monstruo más espectacular de todos los tiempos, y
«OESTE NEVADA JOE»
En tecnicolor. Película de gran acción, tiros y puñetazos

CINE REY DON SANCHO

5 — 7'45 Y 10'30
ESTRENO
«PEDRO EL CRUEL»
Por Mark Damon (Premio Golde Globe, de la crítica americana)
(Tolerada)

CINE AVENIDA

Continua desde las 5
PROGRAMA DOBLE
«DOS FRESCOS EN ORBITA»
(Pases: 5 y 8).
y
«OPERACION TRUENO»
(Pases: 6'30 y 10).
(Mayores de 18 años)

CALIFICACION MORAL

"El resto es silencio" (3), "El supersabio" (2), "El honrable inquilino" (5), "El terror de las chicas" (2), "King-Kong" (2), "Oeste Nevada Joe" (5), "Pedro el Cruel" (2), "Dos frescos en órbita" (5) y "Operación Trueno" (3R).

La tarde de hoy viernes, día 25, tendrá lugar la concentración de sacerdotes y religiosos de Palencia para ganar el Jubileo Conciliar

Más de 3.000 asientos han sido instalados en la Catedral para los asistentes a la Santa Misión

Esta próxima la fecha de la Santa Misión en la Catedral, con motivo del jubileo conciliar.

Hemos entrado ya en la etapa de preparación, puesto que la tarde del jueves, todos los sacerdotes, y los religiosos, celebran un acto religioso preparatorio.

En la jornada del viernes, día 25, tendrá lugar la magna concentración de sacerdotes y religiosos varones, de acuerdo con la nota que, recibida del Obispado, publicamos al final de esta información.

Por los micrófonos de «La Voz de Palencia», han sido transmitidas sendas entrevistas con monseñores Zacarías Gama y Eduardo Izquierdo, vocal y vicepresidente, respectivamente, de la Junta diocesana pro Jubileo conciliar, y al mediodía del viernes pronunciará una alocución el prelado, doctor don José Souto Vizoso. También hablarán por radio los misioneros, PP. López, Torres y Moneo.

La Santa Misión es el tema palentino que hoy está en la calle, y es de esperar que, desde la noche del último domingo de febrero, hasta la tarde del primer domingo de marzo, las naves catedralicias se abarroten de fieles, especialmente en los actos de la tarde, en que, para mayor facilidad, han sido organizados en dos tandas, una a las cinco (para los que no puedan concurrir más tarde) y otra a las siete y media (para los que no hayan podido ir a las cinco). De todas formas, en la Catedral se están tomando todas las oportunas medidas, para una mayor comodidad de los asistentes, y han sido colocados más de tres mil asientos, con el fin de que sean contadas las personas que tengan que permanecer de pie; el otro acto, a las siete y media de la mañana, implica un espíritu de sacrificio que se brinda a los palentinos para un mejor aprovechamiento de esta experiencia espiritual en la etapa postconciliar.

En la Catedral, asimismo, se está instalando un extraordinario equipo de altavoces, y un estupendo montaje de iluminación. No se escatima esfuerzo, para que incluso físicamente la estancia en la Catedral sea muy grata a los asistentes. Se han repartido octavillas invitando a los palentinos a la Misión, y en la jornada del viernes recorrerán las calles palentinas, con el mensaje de invitación a estos actos del Jubileo conciliar, equipos móviles con altavoces.

NOTA DEL OBISPADO

Por el Obispado se nos ha facilitado la siguiente información:

Hoy viernes, todos los sacerdotes, tanto del Clero secular como regular, Seminario, Noviciados y Escuelas Apostólicas de los Religiosos de la ciudad, como preparación para la gran Misión que comenzará el domingo 27 y con el fin de ganar el Jubileo Conciliar, se presentarán a las siete y media de la tarde en la iglesia parroquial de San Miguel, y desde donde, acompañando a la imagen del Santo Cristo de Medinaceli, saldrá la procesión penitencial en dirección a la S. I. Catedral, siguiendo el siguiente itinerario: calles del General Amor, Plaza de Isabel la Católica, Menéndez Pelayo y Juan de Castilla. Llegados a la Catedral tendrá lugar una misa concelebrada, siendo el principal concelebrante el Rvdmo. Prelado, tomando parte en la misma representaciones del Excmo. Cabildo Catedral, Beneficiados, Párrocos, Seminario, Religiosos y Consiliarios de los movimientos de apostolado seglar; el sábado, a las seis de la tarde, será la concentración de Religiosas con sus Noviciados, Escuelas Apostólicas y chicas estudiantes con residencia interna en los colegios de Religiosas y como en el día anterior, S. E. Reverendísima actuará de principal celebrante en la misa de concelebración que se celebrará con representaciones del Excmo. Cabildo, Párrocos, Religiosos y Capellanes de Religiosas.

A estas misas concelebradas pueden asistir los seglares y es de desear que a las mismas asista el mayor número posible de fieles.

La transformación de Tierra de Campos

Divulgación de las medidas aprobadas por el Gobierno

Reuniones en Palencia y en Osorno

Para concretar el programa de divulgación a gran escala de las medidas aprobadas por el Gobierno en favor de la transformación de la comarca, esta tarde se ha reunido en la Casa Sindical el gobernador civil, don Francisco Queipo de Llano, y el gerente de Tierra de Campos, don Federico Muñoz Durán, con las personalidades del Servicio de Concentración Parcelaria y Ordenación Rural, Instituto Nacional de Colonización y Organización Sindical.

Se ha confeccionado un plan de campaña divulgadora que inmediatamente va a ser desarrollado por equipos integrados por personalidades y jerarquías de los tres Organismos citados. La tarea abarcará desde las medidas de índole técnica previstas, hasta el asesoramiento sobre ayudas y financiación que el agricultor puede encontrar al amparo del Decreto de Tierra de Campos para cambiar el signo económico y estructural de sus explotaciones. Los equipos constituídos para ello van a recorrer los pueblos de la comarca para entrevistarse y reunirse con los labradores y ganaderos.

Respondiendo a este programa, esta misma tarde, sobre las ocho de la noche, está prevista una reunión pública en un cine de Osorno, a cuyo acto tiene anunciada su asistencia nuestra primera autoridad civil y jefe provincial del Movimiento, don Francisco Queipo de Llano.

¡Audiencia pública!

Accidentes de circulación

El día 11 de junio de 1965, el inculpado, E. P. A., conductor del vehículo S-28883, propiedad de su padre, tenía aparcado dicho automóvil en la calle Colón. Al parecer, no se dio cuenta y salió de su posición hacia la mano contraria, y con tal motivo, cerró el paso a la motocicleta P-6.486, conducida por su propietario Eutiquio Marín, que colisionó contra la referida furgoneta, causando daños en la motocicleta aproximadamente por valor de 1.400 pesetas y lesiones al conductor, de las que curó a los sesenta días.

La defensa del inculpado y responsables civiles subsidiarios, estuvo a cargo del Letrado D. Simón Velasco, y la representación del Procurador don Ramón Camino.

El Ministerio Fiscal solicitó 5.000 pesetas y privación del permiso de conducir por tiempo de dos meses con arresto sustitutorio, en caso de impago de la multa, en la extensión que el Tribunal determine y costas procesales; y modificando sus conclusiones en cuanto a la indemnización, solicitó 20.000 pesetas que debe abonar la Compañía «Creat American Insurance Company», si bien deben restarse del total de las indemnizaciones de 11.500 pesetas que el lesionado tiene percibidas ya; y en concepto de responsabilidad civil a que el procesado abone al perjudicado por los daños de la motocicleta 1.400 pesetas que, por insolvencia del inculpado, deberá hacer efectivas el responsable civil subsidiario.

La Defensa manifestó que los hechos no son constitutivos de ningún delito, por lo que no cabe hablar de autor ni de circunstancias modificativas de la responsabilidad, procediendo, por tanto, absolver libremente al inculpado y a los declarados responsables civiles subsidiarios, de la respectiva responsabilidad que se les imputa.

En el mes de septiembre de 1965, el inculpado A. H. R. conducía el camión P-10267, propiedad de Emiliano Estébanez, que dejó aparcado en la calle Barrio y Mier en su mano izquierda, lo que dio lugar a que, al reanudar la marcha, arrollase a la motocicleta P-10482, que su propietario Antonio Fernández había dejado bien aparcada en su mano derecha. Al parecer, la motocicleta no fue vista por el inculpado, causando daños en la misma por valor de 1.250 pesetas.

La defensa del procesado la realizó el Letrado D. Pablo Cepeda, representado por el Procurador don Daniel Ibáñez; la defensa del responsable civil subsidiario el Letrado D. Tomás Valín, y la representación del Procurador D. Víctor González.

El Ministerio Fiscal modificó sus conclusiones en el sentido de declarar los hechos constitutivos de falta y solicitar 50 pesetas de multa.

Las Defensas del procesado y del responsable civil subsidiario se adhieren a la petición del Ministerio Fiscal.—*M. RECIO RUANO.*

Rincón ameno

¡NO PODIA ESPERAR TANTO!

Cuentan que Enrique García Alvarez, el famoso autor cómico, se encaminaba una tarde a la Sociedad de Autores, donde se celebraba una interesante reunión. Le acompañaba otro autor, Aurelio Varela. Y como el tiempo apremiaba y no encontraban vehículo ni para un remedio, se subieron presurosos a un tranvía «cangrejo» que pasaba por delante de la casa de nuestro protagonista.

Al llegar a la calle de Alcalá un corte inmovilizó al tranvía. Dos minutos, cinco, diez..., y el vehículo parado.

--Pero, ¿qué pasa?

--Nada; que no hay corriente, contestó Enrique.

--¡Pues que abran las puertas! Pasa más tiempo y el tranvía continúa parado.

--Yo me voy, dice García Alvarez a Varela.

--No, hombre, espera a que salga. Y en esto un vendedor de decimos grita:

--¡Sale mañana!

--Yo no puedo esperar tanto, exclamó el autor cómico. Y se bajó del tranvía.

LA COMEDIA DE SANCHEZ MEJIAS

Asistía Benavente a los ensayos de una comedia del famoso torero Sánchez Mejías. El malogrado lidiador estaba en aquellos momentos precursores del estreno nervioso e inquieto.

De pronto, le interrogó a Benavente:

--¿Qué le parece a usted, don Jacinto?

Y Benavente le contestó animándole:

--A lo mejor, le gusta al público.

DISCULPAS

--¿De dónde vienes tan tarde a clase, Paquito?

--Del entierro de mi abuelito.

--¿Y tú Jaimito?

--De jugar a la pelota con Paquito.

FUGA DE VOCALES. NUM. 1:

.l s.l. n. h.c.r n.ng.n b..n, y. .s .n gr.n m.l

S.N FR.NC.SC. D. S.L.S

Solución al número 25:

Nuestro temor con respecto a los juicios de Dios debe graduarse de manera, que ni consienta presunción, ni cause desaliento.

San Francisco de Sales

CRUCIGRAMA
Número 35:

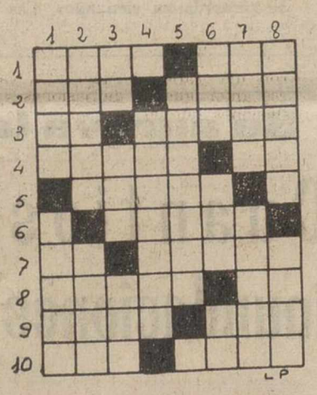

Horizontales: 1: Cantidad de una materia. Composición lírica. 2: Doncella india que se enamoró de Buda. Valle pirenaico. 3: Negación. Dios mitológico griego. 4: Garantice. Caminad. 5: Defiende. 6: Interjección de deseo. 7: Nota musical. Nombre de mujer. 8: Despejado. Terminación verbal. 9: Parte del mundo. Afluente del Ebro. 10: Río de Galicia. Costumbres.

Verticales: 1: Mineral escamoso. Baúles grandes. 2: Provincia española. Nombre de mujer. 3: Violoncelo siamés. Puerto de Finlandia. Oasis del Sahara. 4: Dará hospedaje. 5: Adicto, adherido. 6: Metal precioso. Cerveza inglesa. Existe. 7: Pintor español contemporáneo. Doy mi parecer. 8: Polo positivo de una batería eléctrica. Piedras sagradas.

Sol. al Crucigrama número 34:

Horizontales: 1: Agar. Mil. 2: Cal. Rita. 3: Al. Ralas. 4: Balón. Sa. 5: Nopal. 6: Tenor. 7: As. Rosal. 8: Coros. Te. 9: Anis. Con. 10: Len. Vana.

Verticales: 1: Acab. Vacal. 2: Galán. Sone. 3: Al. Lot. Rin. 4: Roperos. 5: Bananos. 6: Mil. Los. Ca. 7: Itas. Ratón. 8: Lasas. Lena.

VIDA RELIGIOSA

PARROQUIA DE SAN MIGUEL

La Archicofradía de la Real e Ilustre Esclavitud de N. P. Jesús de Medinaceli, comunica a sus cofrades y devotos, que la Novena que se viene realizando solemnemente en San Miguel, a partir de hoy viernes, día 25, será en la Santa Iglesia Catedral.

A las siete y media de la tarde del viernes, será el traslado de la imagen de N. P. Jesús y a continuación los cultos como todos los días.

El sábado y domingo, los cultos a las mismas horas que en San Miguel.

ADORACION NOCTURNA ESPAÑOLA
Sección de Palencia

La noche del 26 al 27 del presente mes de febrero celebrará en la iglesia de San Francisco su Vigilia mensual ordinaria el Turno Octavo de esta Sección.

La Misa comenzará a las cuatro y cuarto de la mañana, a cuya hora estarán abiertas las puertas de la iglesia.

E. MARTINEZ CRESPO

Jefe de Sección y Laboratorio de los Sanatorios Psiquiátricos de San Juan de Dios y San Luis

ANALISIS CLINICOS

Consulta diaria de 12 a 2

Jose Antonio 18 Teléfono 1436

LA SEÑORA

Doña Aurea Gala Anguren

Falleció en Herrera de Pisuerga, el día 24 de Febrero de 1966

A LOS 87 AÑOS DE EDAD

Después de recibir los Santos Sacramentos y la Bendición Apostólica de Su Santidad

D. E. P.

Sus apenadas hijas Segunda, Delia y Claudia Cosgaya Gala; hija política Teresa Maestro; nietos, sobrinos, primos y demás familia,

Suplican una oración por el eterno descanso de su alma, por cuyo acto de caridad cristiana les quedarán agradecidos.

El funeral de corpore insepulto, se celebrará en Herrera hoy día 25, a las once de la mañana.

M.C.D.2022

ESCENARIOS Y PANTALLAS

"SIN MI, ROMY SCHNEIDER SEGUIRIA SIENDO LA EMPALAGOSA SISSI"

ALAIN DELON, se defiende de las acusaciones de la actriz alemana

El matrimonio y su hijo han cambiado totalmente la vida de ALAIN DELON

Por JOE ODRIAL

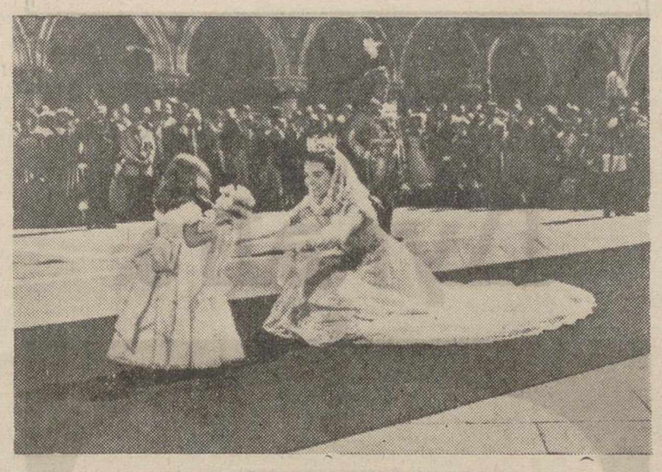

Esta es la Romy de «El destino de Sissi» y otras célebres películas, de las que Delón redimió a la guapísima alemana.—(Foto EUROPA PRESS)

El idilio entre Romy Schneider y Alain Delon ha sido sin duda uno de los que más han dado que hablar en todo el mundo y de los que más tinta de imprenta han hecho correr. Desde hace bastante tiempo se rompió y, tras un período de recriminaciones mutuas, sobre todo por parte de Romy, todo cayó en el olvido. Sin embargo, ahora, una vez más, Romy se ha quejado en una revista del comportamiento de Alain Delon para con ella y aunque sus quejas fueron mesuradas y suavizadas ya por ese amortiguador de pasiones y desilusiones que es el tiempo, no han dejado de causar efecto. Y quizá el más importante el de motivar una contrarréplica del interesado que ha salido de su mutismo sobre el tema para poner, según él, muchas cosas en claro.

—¿Qué me reprocha Romy? —parece decir Delon—. Es cierto que hizo algunas cosas por mí..., pero a la larga todo ello no ha hecho sino beneficiarla. Por ejemplo. Sin mí quizá todavía estaría encasillada en esos papelitos empalagosos de «Sissi».

POR EL DEJO ALEMANIA

Alain dice estar convencido de que sin la oposición de los padres de Romy a sus relaciones, ésta jamás hubiera dado el paso decisivo que la alejó del cine alemán —por desgraciado hoy tan poco significativo y tan encasillado en temas inoperantes—, para llevarla a la mucho más interesante esfera cinematográfica francesa.

—Sin ese paso, jamás Visconti se hubiera fijado en ella, o de haberlo hecho tal vez no hubiera tenido oportunidad de contratarla pues Romy ganaba bastante dinero y fama con sus «papelitos». Indiscutiblemente es una gran actriz dramática y el mérito principal es suyo, pero quizá ese talento jamás se hubiera descubierto si no se aparta de su madre y de lo que ésta significaba en su carrera artística.

Más o menos esto viene a querer decir que a juicio de Delon, Romy más que quejosa debe estarle agradecida, y en verdad que según como se consideren las cosas puede tener un punto de razón. Pero no hay que olvidar lo mucho que Romy ha tenido que pagar en sufrimientos y en desengaños este triunfo suyo. Para ella Alain lo era todo en el mundo y cuando debido a la oposición de su madre a sus relaciones con el actor francés, se alejó de ella no lo hizo pensando en cambiar de estilo en su carrera sino solamente en poder ser feliz al lado del hombre amado. Esto falló, y el que Romy se haya convertido en lo que ahora es, en vez de seguir siendo la «empalagosa» Sissi, es cosa secundaria.

LO QUE CAMBIA EL AMOR

A Alain Delon, Romy le reprochaba también muchas otras cosas. En primer lugar estaba el hecho de que éste rehuía el matrimonio. Siempre alegaba que «el matrimonio no era para él». No obstante, cuando conoció a Nathalia, su actual esposa, cambió de pensamiento y no tardó en casarse con ella. Hoy es un marido y padre feliz que no se merece en nada las acusaciones que le hacía Romy de «Don Juan» y juerguista. Lo cierto es que durante el tiempo que estuvo junto a Romy Schneider más de una vez desaparecía y se pasaba días y semanas con los amigos metido en diversiones y francachelas. Ahora, por el contrario, es un auténtico marido, amante del hogar y su mejor diversión es jugar con su pequeño Anthony.

También en el matrimonio ha encontrado Alain Delon una tranquilidad que nunca tuvo al lado de Romy, quizá porque su amor no era comparable al que ahora siente por su esposa. Sea como sea, lo cierto es que actualmente Alain está haciendo películas de una categoría y con un talento que nadie le habría supuesto. Y todos los productores en la actualidad le ofrecen nuevos contratos que él no acepta sin que el tema del filme sea de su agrado. Antes tenía que coger cualquier cosa. La paz matrimonial le beneficia en su carrera artística.

DOS ARTISTAS DIFICILMENTE PUEDEN SER FELICES JUNTOS

Alain Delon ha dicho:

—Está probado que dos artistas cinematográficos difícilmente pueden formar una pareja feliz. Yo y Romy no lo éramos, al menos en el sentido que ahora tiene para mí la felicidad junto a mi esposa y mi hijo... Esto me hace sentirme un hombre útil y creo que no desperdicié mi vida...

Con la primera parte de este párrafo, Alain no hace sino darle la razón a la madre de la que tanto tiempo fue su prometida sin llegar a convertirse en su esposa, pues Magda Schneider ya había dicho eso mismo y por eso aconsejaba a su hija que no mantuviera relaciones con Delon. En él las palabras tienen, sin embargo, otro sentido.

También ha manifestado el actor francés:

—Estoy sorprendido de mi cambio. Si me lo hubieran dicho hace unos años tan sólo que acabaría por convertirme en un hombre de hogar y adaptarme a la vida burguesa de un matrimonio normal y corriente no lo hubiera creído...

Ni él ni nadie... Pero el amor, como ya se sabe, es capaz de obrar milagros. Incluso en el auténtico Don Juan...

«EUROPA PRESS»

LA IMAGEN Y SUS PALABRAS

La viudita norteamericana

«Hello, Dolly» —divertido entretenimiento durante dos años en el suave y sofisticado Broadway neoyorkino— acaba de arribar a Londres. El texto —o el libro— está extraído de una obra de Thorton Wilder, titulada «The Matchamaker». La trama está basada en las peripecias de una divertida y encantadora viudita provinciana —de Gallagher, concretamente— que vuelve a Nueva York para intentar «pescar» a un tal Horacio Vandergelder, hombre de negocios conocido como «medio-millonario». La acción se desarrolla en pleno 1898.

En realidad, Dolly Levi, que así se llama la viudita de marras, es una mujer llena de recursos que por todos los medios se lanza por la complicada y enmarañada selva neoyorkina a la captura de esta pieza tan poco escarmentada que es el hombre.

La estrella de este show del Teatro Royal, Drury Lane (Londres) es la ya veterana y siempre pimpante Mary Martin, que se colocó a la cabeza de las actrices británicas con su magistral papel en «South Pacific». En «Hello, Dolly» encarna a la viuda en cuestión en busca de un segundo marido «medio-millonario».

Y ahí ven cómo la americana Mary Martin —o «Dolly Levi»— enristra decidida la espada sobre el pastel alusivo, en un party ofrecido después del éxito. ¡VIVA DOLLY»!

«EUROPA PRESS»

MANOLO ESCOBAR, "EL HOMBRE DEL CAMPO", ACTOR

«ANTE TODO SOY CANTANTE... PERO NO VEO LA INCOMPATIBILIDAD DE LA CANCION CON EL CINE...»

«Me ilusionaría hacer una película exclusivamente como actor»

«Soy un actor malo, regular y satisfactorio...»

«GUERRILLERO, NUEVO RICO Y MARINERO...»

En cuanto un peribético destaca en algo ya tiene preparada «su» película. Paco Camino, El Cordobés, Kubala, Di Stéfano, El Dúo Dinámico... Ahora, de nuevo, le toca el turno a Manolo Escobar, magnífico cantante y «actor malo, regular y satisfactorio...», según nos dice él mismo.

Manolo Escobar se lanzó al ruedo cinematográfico con los «Guerrilleros», en 1962. La película, bastante mediocre, por cierto, alcanzó un éxito muy estimable. La razón es obvia... Un grupo de guerrilleros durante la guerra de la Independencia, un capitán apuesto y «cantaor», unos cuantos productos del «thipical Spanis»», bien o mal mezclados, es lo mismo, y el resultado ya se sabe... un público numerosísimo y... español.

Animados por el éxito se rodaron dos películas más el pasado año. Una de ellas, «Mi canción es para ti» se ha estrenado recientemente en Madrid.

«CREO QUE ESTOY REGULAR...»

Manolo Escobar, simpático y amable deja por un momento las grabaciones para atendernos.

—¿Como se considera usted como actor? —le preguntamos de sopeton.

Manolo Escobar sonríe amplamente...

—Pues no sé... Hasta ahora sólo he hecho tres películas. «Los Guerrilleros», «Mi canción es para ti» y «Un beso en el puerto»...

—¿Nos enjuiciaría su labor en cada una de ellas?

—Si he de ser sincero le diré que en la primera de ellas me encuentro francamente mal, en la segunda, «Mi canción es para ti», creo que estoy regular. La que más satisfecho me ha dejado es «Un beso en el puerto»...

—¿Si quitamos sus canciones de las películas, queda algo aprovechable?

Manolo Escobar duda antes de contestar, se le nota indeciso...

«ANTE TODO SOY CANTANTE»

—Mire —me dice—, yo ante todo, por ahora, soy cantante. Me da exactamente igual cantar ante un público que ante una cámara. Mis películas son ante todo películas musicales... por ahora.

—¿Como por ahora, no va a seguir ese itinerario?

—Se que lo que le puedo decir puede sonar un poco a compromiso, pero es verdad; a mí lo que ilusiona es hacer una película exclusivamente como actor. Entonces veríamos si lo soy o no.

—¿Y dejar la canción?

—No, eso nunca. Yo ante todo soy cantante —repite Manolo Escobar—, sin embargo se puede ser cantante y actor, no veo que sean incompatibles.

—¿Va a rodar próximamente alguna otra película?

—Tengo firmadas ya dos. La primera la empezaré a rodar en abril. No sé todavía ni el título ni el argumento...

—¿Y se ha comprometido a rodarla sin saber como va a ser?

—Tengo plena confianza en los que están preparando el guión.

«NO ME GUSTA PRODIGARME EN T. V.»

Manolo Escobar aparece más bien poco en la pequeña pantalla.

—La razón es sencillísima —nos aclara—. Prodigarme excesivamente en T. V. puede ser perjudicial. Acaba por «desgastar» a uno. Con una o dos veces al año es más que suficiente.

«El hombre del campo», convertido por cosas de la fama en actor cinematográfico, vive con los pies en el suelo, lo cual no es muy frecuente en el complicado y sofisticado mundo artístico. Sabe lo que quiere y procura por todos los medios alcanzarlo.

—¿Entre cine y canción, qué escogería?

—A mí lo que me ha dado un nombre ha sido la canción, el cine hasta el momento es sólo una derivación... Además, como le decía antes, no hay ninguna incompatibilidad entre ambos.

«EL POROMPOMPERO» SU CANCION MAS POPULAR

Son varias las canciones que han constituido el pedestal sobre el que se apoya este «cantaor» y cantante. A su juicio las que más éxito han tenido son «El Porompompero», «Yo son un hombre del campo», «Ay, que llueve»...

—¿Es difícil mantenerse siempre en la cumbre?

—Dificilísimo, casi tanto o más que llegar... Y si ya se llevan varios años arriba... figúrese... hay que estar siempre como si empezara, cualquier descuido puede ser mortal...

Manolo Escobar no se duerme en los laureles, está preparando nuevas canciones que saldrán próximamente al mercado del disco...

—¿Títulos?

—Todavía es pronto para decirlos, pero pronto estarán a la venta.

—¿Da mucho dinero la canción?

Manolo Escobar vuelve a sonreír, un poco forzadamente quizá.

—No se puede uno quejar...

El «cantante-actor» quiere demostrar que es tan buen actor como cantante. Estamos convencidos de lo segundo... de lo primero hasta que no nos lo demuestre...

PEDRO SALLEC

EUROPA PRESS

JEAN GABIN, UN CAMPESINO METIDO A ACTOR

Posee más de trescientas hectáreas de terreno y dice que es peor ser campesino que actor de cine

Jean Gabin, en una escena de su última película «Rififí en Panamá». (Foto EUROPA PRESS)

Jean Gabin se muestra muy satisfecho de su último filme «Rififí en Panamá», que acaba de estrenarse en París. En él, Gabin interpreta el papel de un jefe de una poderosa organización que dirige el contrabando internacional de oro.

En el filme, que ha sido dirigido por Denis de la Patelliére, interviene otro gran veterano del cine, el actor norteamericano George Raft, que ha rodado por primera vez junto a Jean Gabin. George Raft, que se hizo famoso en papeles de gangster, encarna al jefe de un sindicato de actividades delictivas.

El coloso del cine francés, y uno de los mejores actores del cine mundial, ha expresado su alegría por trabajar junto a su viejo amigo, al que conoció en la lejana época en que emigró a Hollywood.

GABIN-RAFT

George Raft es uno de los contados actores que a lo largo de sus treinta y cinco años de actividad cinematográfica nunca dio que hablar en la crónica escandalosa de Hollywood. Antes de dedicarse al cine fue boxeador profesional y bailarín en los "nigth-clubs". Se hizo famoso por sus interpretaciones en «Scarface», «El arrabal», en la que sostenía una denodada pelea con Wallace Beery, y, posteriormente, en «Bolero», «Rumba» y «Suena el clarín», manteniéndose después en un primer plano hasta hace pocos años, en que comenzó a espaciar sus apariciones en la pantalla para dedicarse a los negocios. Hoy es director de una importante sociedad, la Hércules Conteiner Corporation.

El veterano Gabin es la naturalidad en persona, tanto en el cine como en su vida real. Los personajes que encarna se caracterizan por el admirable verismo que sabe imprimirles. Es un prodigio de naturalidad. Y, lo mismo ocurre con el Gabin de la vida real. Tan es así que goza de una fama de desagradable y poco simpático. «Es porque digo siempre la verdad desnuda y limpia», se excusa Gabin.

UN TIPO RARO

En el mundo del cine, a Gabin se le considera un tipo raro. Es exigente para escoger el guión, el realizador o los compañeros de interpretación. «Pero yo siempre ayudé a los jóvenes», se defiende. Y hace elogios de Belmondo y de Alain Delon, con los cuales rodó sendos filmes que constituyeron grandes éxitos.

«Belmondo es sencillo, sincero, agradable. Cuando rodamos «Un mono en invierno», pasé unos ratos muy agradables junto a él. Delon no es del mismo estilo, pero es también un «tío estupendo...».

Jean Gabin, cuyo nombre verdadero es Jean-Gabin-Alexis Moncorgé, empezó desde muy joven, haciendo papeles de galán en comedias de escaso relieve. Su padre fue un actor de music-hall. Cursó estudios secundarios en el Lyceo de Jason de Sailly. Su infancia la pasó en Meriel, su pueblo natal, del departamento de Seine-et-Oise.

Gabin alcanzó un éxito mundial en el filme «La Bandera», que rodó con Anabella en el primer papel femenino. En Hollywood no tuvo suerte, o no fue debidamente valorado, el caso es que no alcanzó el triunfo que consiguieron otros compatriotas suyos, como Charles Boyer, por ejemplo. Su filme más importante fue «El falsario».

Una de sus mejores interpretaciones la alcanzó en «La gran ilusión» catalogada como una de los diez mejores películas de todos los tiempos. Y en la que pudiéramos llamar su etapa contemporánea ha obtenido éxito de excepción, entre los que destacan los de la serie del comisario Maigret, los de «El barón y su yate», «Travesía de París». «Un mono en invierno», «El presidente», «Monsieur»... eso sin citar una serie de interpretaciones de verdadero maestro, muchas de las cuales no han llegado a nuestras pantallas.

EL CAMPESINO

Gabin está casado desde 1949. Tiene tres hijos, el mayor de 13 años, una chica llamada Florence. Los quiere con locura y le gusta referir como anécdota que su aparición en las pantallas de cine o la televisión, suscita la indiferencia de sus hijos. «Ellos prefieren a Jean Marais. Dicen que a su padre ya le ven todos los días».

El actor, que va camino de los sesenta, es un entusiasta de la vida del campo. Posee más de 300 hectáreas de terreno y ha sostenido en más de una ocasión pleitos con los inquilinos de sus propiedades.

«El ser campesino —dice— es un oficio difícil. Más difícil que ser actor de cine».

Este gusto de Jean Gabin por la vida del campo refleja de una manera definitiva su sencillez de costumbres, su naturalidad y, también, su carácter un poco raro, un poco difícil, si juzgamos por esos pleitos sostenidos con la gente del campo.

FRANCOISE LAMFERT
«EUROPA PRESS»

LA SEMANA TEATRAL EN MADRID

Por M. DIEZ CRESPO

"¿Quién teme a Virginia Woolf?", en el Goya.- "Lola, su novio y yo", en el Arlequín

Esta es la obra de los años sesenta. Esta es la obra del escándalo. Esta es la obra de la revelación de un autor: «¿Quién teme a Virginia Woolf?».

Bien. Y ¿quién es el autor? Se trata de Edward Albee, nacido en Wáshington en 1928. De infancia acomodada y nostálgica, y deseoso de hacer la carrera de escritor, de dramaturgo, al estilo típico norteamericano. Es decir, ganándose la vida de una manera violenta, de cualquier manera, como sea. Y así, cuando termina sus primeros estudios, vende libros, discos, reparte telegramas, es recadero, en tanto escribe poemas y ensaya su primera comedia en un acto: «The Zoo Ztory». Esta obra, que no admite ningun empresario, es estrenada en Berlín. En vista del éxito, se estrena en su país. Después, vienen «The Sand Box», «The death of Bessie Smith» y «The American Dream». Guarda silencio durante dos años. Está un poco desorientado. Quiere meditar un poco, para dar su «golpe» personal. Y en 1962 escribe «¿Quién teme a Virginia Woolf?», obra que se estrena ese mismo año en el Billy Rose Theater, de Broadway. Su éxito clamoroso. A partir de aquella noche Edward Albee no cesa de conquistar triunfos con esta obra por todo el mundo. Es una obra de escándalo. Pero sin recurrir a ninguna fórmula extraña. Su técnica y expresión escénica es la tradicional. La clásica.

* * *

Jamás se ha llevado a un escenario nada tan crudo. Jamás se ha empleado en escena un vocabulario más soez, más salvaje. Dos matrimonios, uno maduro y otro joven, impulsados por el alcohol, sacan a relucir —valga la paradoja— los trapos más sucios. Se desahogan violentamente. Estamos ante unos encuentros desvergonzados, crudos, violentos, bárbaros, elementales. Es lo que cada uno lleva dentro de sí. Los demonios en marcha sin el menor respeto a nada. Estamos ante la sinceridad.

Recuerdo que Ortega no hizo nunca el elogio de la sinceridad. He aquí un tema para una meditación filosófica. Ortega no defendía la sinceridad, porque esto es lo que nos hace descender en la escala zoológica, y convertirnos en orangutanes. En efecto, esto es lo que hacen los personajes de «Virginia Woolf». Se comportan, tal vez, peor que orangutanes. Pero ¿han llegado por eso a descender a la escala zoológica? Hay ocasiones en que no pueden salir los demonios del cuerpo y del alma, más que siendo realmente sinceros. La cortesía ha llegado en estos años a una expresividad putrefacta. ¿A qué viene ya seguir falseándolo todo con una sonrisa o con un ademán versallesco?

Si, vamos a expresarnos tal como somos, tal como está latiendo en nosotros el odio y el asco, y quedaremos horrorizados de nosotros mismos.

* * *

Cuando el estreno de esta comedia bárbara ha planteado a muchos el problema de su moralidad, yo me atrevo a defenderla como una de las obras más morales que he visto representar en un teatro. Creo que pocas, muy pocas obras de este tiempo, pueden producir la catarsis en el espectador con la pureza de «¿Quién teme a Virginia Woolf?»: Por esto, cuando el autor, en el segundo acto, recurre a la escena del exorcismo, viene a ser como el funeral, como el «requiescant in pace», a todos los falsos símbolos, a todos los ataques a la verdadera razón, a toda la basura que nos ha mordido y rodeado.

Sí, definitivamente, creo que estamos ante una comedia purificadora, que nos saca los demonios del cuerpo, y que asimismo, saca a sus personajes del infierno. Lo contrario a la «Puerta cerrada» de Jean-Paul Sartre. Ahora bien, con lenguaje más recio y personal, la del existencialista francés. Esto, esto de vocabulario creador, es lo que ya no me hace decir que la comedia de Albee sea perfecta. La expresión vulgar y salvaje de sus personajes, le hace falta lenguaje personal, creador, y le sobran algunas escenas reiterativas, del acto primero.

* * *

Me pareció la dirección de José Osuna, admirable. Todas las muchas dificultades que la obra encierra, están salvadas con desarrollo matemático, flexible, humano y salvaje. Ha sabido José Osuna desentrañar lo que estos personajes tienen de animales y de personas. En cuanto a los intérpretes, Mary Carrillo nos sorprende con una expresividad realista asombrosa. Enrique Diosdado, con su sereno cinismo, vía de salvación, por medio del exorcismo. Uno y otro se complementan con ejemplar sentido de la obra. La pareja joven está integrada por Lolita Losada y Ricardo Garrido. Ambos excelentes, dentro del «clima» feroz, neurótico, degenerado y salvador de la comedia.

«LOLA, SU NOVIO Y YO», EN EL ARLEQUIN

El tema del «triángulo». Tan antiguo como la Humanidad, y casi tan antiguo en el teatro, como el teatro mismo, pero tan actual, por supuesto, como el hombre mismo.

El tema, según el autor, la época, la sensibilidad, o la vergüenza, puede tratarse —o puede ser vivido— de una manera trágica, dramática, vodevilesca, cómica, o decididamente desvergonzada. Y Emilio Romero alterna, el humor, la sátira y la piedad, ante el problema.

Esta comedia —viene a decir el propio autor— podría ser un trozo de vida menuda, y, sin embargo, siempre sería enorme para los propios personajes. Es un asunto, hoy, que puede caer, estar más dentro de la sociología que de la anécdota. Y ante ese plano, o más bien, desde ese plano, Emilio Romero ve el desarrollo de los sucesos y accidentes en su nueva obra. El tema de «Los tres», en la vida actual, no tiene, dicho sea, con objetividad, en general, la marca de desprestigio de hace treinta o cuarenta años. Sobre todo para «la otra», que, a lo mejor, termina casándose con mayores atracciones que las puras...

La visión, pues, sociológica de la cuestión y del problema están vistos desde la escena con originalidad. Es un adulterio llevado con sonrisa, carcajadas, humor y lágrimas serenas. El fenómeno plural, está analizado no con ideas sino con sentimientos. Pero estos sentimientos creo que no acaban de estar desarrollados plenamente. Emilio Romero abusa un tanto del monólogo, y cuenta, a veces, lo que, en realidad, debiera pasar ante el espectador. Ya sé que Romero huye, deliberadamente, de la convencional «carpintería», y prefiere por encima de todo, la palabra. Y que subordina el movimiento, el truco, por temor a insustancialidades. Bien. Esto de la «carpintería» teatral, para un espectador maduro —lo que no es privilegio de edad— resulta, a estas alturas grotesco. Sí, señor. Pero Emilio Romero, si se decide, puede también hacer sinónimos el movimiento escénico y lo sustancial. Prueba de esto la tenemos en algunos cuadros —tiene diez— de la comedia.

Sin embargo, hay una dialéctica aguda, y algunos cuadros tienen «garra». Esto es lo que pedimos para la obra total. No estamos, ni mucho menos, ante una comedia frívola. Su pretensión sociológica está lograda en algunos cuadros, y se quiebra en los monólogos. Su sentido general, convence, y su diálogo recio y agudo, es ya un hecho importante.

La interpretación no nos gustó nada. Angel Picazo, revestido de un énfasis improcedente. Sonia Bruno, creo que no llegó a entrar en situación en ningún momento.

«Exclusiva de PYRESA»

Próxima invasión de policíacas francesas

PARIS.—A fin de año, los directores y productores franceses han echado cuentas sobre la temporada anterior. Han comprobado que las mejores películas-negocios han sido, sin duda, las de género policíaco y ni cortos ni perezosos se han dispuesto a explotar el filón.

Por lo pronto, Jean Halain está ya trabajando con el guión de un tercer «Fantomas».

Hago las películas por instinto

MARSELLA. — El gran director francés Roger Vadim ha hecho unas jugosas declaraciones recientemente.

«Me gusta hacer una película por instinto —ha dicho— y beneficiarme del milagro. Parte de un relato que trato con humor y la crueldad de todos los días, la del público...

«Trato en mi película —ha proseguido— una historia en la que la mujer es el hombre y el hombre la mujer. La mujer, por exceso de femineidad, es conquistada por el hombre, pero al llegar a ser al mismo tiempo hombre y mujer, se hace tan agresiva que lo pierde todo.

La protagonista de «La Curée» es su propia esposa, la afrancesada americana Jane Fonda.

FAJAS MI LINEA

Presenta nuevos modelos de fajas, sujetadores y trajes de baño, los días 28 de febrero, 1 y 2 de marzo en el Hotel Jorge Manrique, de Palencia, y los días 3, 4 y 5 en el Hotel Inglaterra, de Valladolid. FAJAS MI LINEA

CINE-NOTICIAS

LOS HEROES ANONIMOS

ALICANTE.—Se está rodando actualmente en el sudeste español «El retorno de los siete», bajo la dirección de Burt Kennedy. Días pasados estuvo a punto de ocurrir un accidente grave. El operador jefe, Paul Vogel, por querer filmar desde una distancia inverosímil una carga de caballería, en la que intervenían más de cincuenta jinetes, casi fue arrollado por los mismos. Y no sólo él, sino todos los ayudas de cámara y varios técnicos... Los únicos que no peligraron fueron los «héroes», que cabalgaban... y que luego en la película serán los que levanten suspiros de admiración por su valentía...

ANTHONY QUINN, BUSCA A DOLORES DEL RIO

MEXICO.—El gran actor norteamericano Anthony Quinn se dirigió hace pocos días a México para tratar de conseguir como «partenaire» a la mejicana Dolores del Río, para su próxima película.

Dolores del Río ha manifestado que el cine de Hollywood continúa atrayéndola, pero que «mientras no me den un asunto de calidad no trabajaré allí».

Suponemos que «el gran Zorba» se lo habrá ofrecido.

«EUROPA PRESS»

M.C.D.2022

DEPORTES

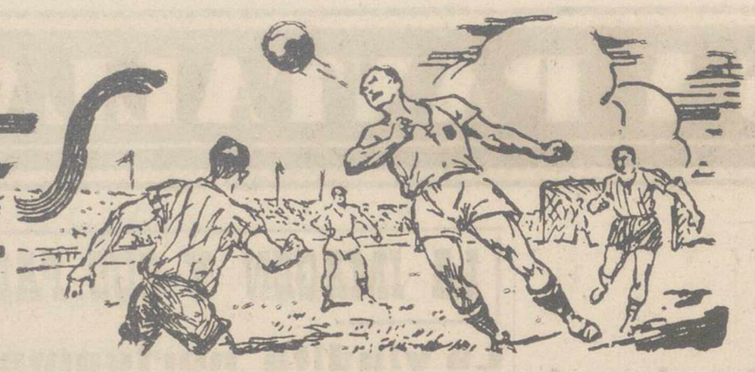

Campeonato Provincial de Campo a través

Tendrá lugar el próximo domingo

Al haberse suspendido el pasado domingo, por el temporal de agua reinante en la capital, que dejó el circuito donde habrían de celebrarse imposible de poder correr por él, la Federación Palentina de Atletismo, convoca este Campeonato para el próximo domingo día 27 de los corrientes, en el mismo lugar, es decir Sotillo de los Canónigos, y a las 11 de la mañana; las pruebas siguientes:

Campeonato Provincial: Femenino, 1.000 metros.

Campeonato Provincial: Infantil, 1.500 metros.

Campeonato Provincial: «Junior», 6.000 metros.

Campeonato Provincial: «Senior», 10.000 metros.

No podrá celebrarse el de categoría «juvenil», por tener lugar en Burgos el Campeonato Nacional de esta categoría.

Las normas por las que se regirá el Campeonato Provincial, serán las mismas que las publicadas en días anteriores en este mismo periódico.

Las inscripciones pueden hacerse todos los días en el domicilio de la Federación, calle Burgos, 2-4.º, de 7.30 a 9 de la tarde y el sábado de 6.30 a 7.30 horas, pues aparte de los componentes de los clubs, pueden participar como independientes los que así lo deseen.

CAMPEONATO NACIONAL JUVENIL

Para representar a la Federación Palentina en el Campeonato Nacional Juvenil de Campo a Través, han sido seleccionados los atletas Felipe de los Bueís Pelayo de la P. D. P., A. Manuel Castañeda González, de la P. D. P., Francisco Javier Sancho Pérez, de E. y D., Antonio Guadilla Pérez, de la P. D. P., quienes el próximo domingo día 27 en Burgos, disputarán dicha prueba.

Regresa de Inglaterra el seleccionador nacional Villalonga

Presenció en Londres el encuentro entre loo equipos alemán y británico

Conclusiones y enseñanzas que ha sacado del partido

Madrid, 24.—A las siete y media de esta tarde regresó a Madrid, en avión desde Londres, el seleccionador nacional de fútbol, don José Villalonga, que presenció ayer, en la capital británica, el encuentro entre las selecciones de fútbol de Inglaterra y Alemania, jugado en el Estadio de Wembley, que terminó con la victoria inglesa de un gol a cero.

Poco después, el seleccionador nacional manifestó a un redactor de Alfil, que le entrevistó:

«El encuentro fue duro y disputado con mucha fuerza, pero mediano en cuanto a calidad. Además, vimos cosas a las que no estamos acostumbrados, cuando se trata de equipos fuertes y codiciosos, como los ingleses y alemanes.

Esas cosas sorprendentes fueron que en varias ocasiones los jugadires que resultaban con golpes requerían los servicios de los masajistas. Vamos, que no se levantaban rápidamente y como si no hubiera pasado nada, según hemos visto en otras ocasiones, sino que acusaban la «pupa» de las entradas fuertes y los choques duros».

—¿Qué impresión le produjo la selección alemana?

«La de que tienen o tuvieron poco orden. Quisieron ensayar un sistema defensivo, a base de una cortina de tres jugadores y un defensa libre. Y se defendieron bien, pero embarullados. La defensa resultó efectiva, pero no por una buena situación de los hombres en el campo, sino por el tremendo esfuerzo que hicieron por su potencia física.

Me dió la impresión de que están haciendo ensayos para modernizar el fútbol de su selección. Por ejemplo, eso de jugar sin extremos, pero con largos desplazamientos de los defensas laterales por sus respectivas bandas.

—¿Jugaron algún sistema que se pueda encasillar en los conocidos

«Salieron un cuatro-tres-tres, pero luego hicieron unas evoluciones del mismo, poniendo a dos delanteros en punta, el interior derecha y el delantero centro, quedando los extremos un poco retrasados, es decir, tanto en apoyo de la línea media como del par de ataque. El hombre de enlace fue, con los extremos, el interior izquierda.

—¿Y los ingleses?

—También salieron con el cuatro-tres-tres, pero más desahogado que el de los alemanes, mejor situado en el campo. Realmente, Inglaterra jugó mejor, con más orden, que Alemania

—¿Fue bien anulado el gol alemán?

—El gol fue precioso y el árbitro lo concedió ostentosamente. Pero los ingleses reclamaron y el árbitro acudió a consultar con el juez de línea, que le indicó que el balón había rebasado la línea de córner cuando fue golpeado por el extremo derecha para central. En efecto, la pelota había salido. Fue córner y así se concedió.

—En resumen: ¿Cuáles son las conclusiones o enseñanzas que ha sacado del partido?

—Pues la de que todos están haciendo pruebas y ensayos. Pero no solamente pruebas de jugadores, sino de sistemas. Sólo así se explican los extraños partidos y los extraños resultados que estamos viendo.

—¿Hay algún patrón de juego hacia el que tiendan en general los equipos?

—Casi todos están inclinándose por reforzar las líneas defensivas, con cortina de tres jugadores y un defensa libre más rezagado, acorazando el centro del campo, etc.

Pero a estas alturas, lo cierto es que no se tienen aún aprendida la papeleta y siguen probando hombres y procedimientos de juego.—Alfil.

Como preparación para los "mundiales"

Méjico jugará tres part dos en Europa

Méjico, 24.—El equipo nacional mejicano de fútbol jugará tres partidos en Europa, como preparación para los mundiales de Londres, según ha anunciado hoy la Federación Mejicana de Fútbol.

Los encuentros serán: Día 18 de junio, contra Suiza en Lausana.

Día 22 de junio, contra Irlanda, en Belfast y día 29 de junio, contra Italia, en Florencia.

Podría jugarse un cuarto partido contra la selección rusa en Moscú, pero las Federaciones rusa y mejicana, están negociando aún la posibilidad.—Alfil.

✝

EL SEÑOR

Don Francisco Rodríguez Abad

(Ex-Conserje del Casino de Palencia)

Falleció en Palencia el día 24 de Febrero de 1966

A los 75 años de edad

Después de recibir los Santos Sacramentos

— D. E. P. —

Su afligida esposa Carmen Campo Vacas; sobrinos, Alejandro, Adela, Teodora, Emilio y Teresa; hermanos políticos y demás familia,

Suplican una oración por el descanso de su alma

Funeral: Hoy viernes día 25, a las once y media de la mañana; acto seguido la conducción del cadáver al Cementerio de Nuestra Señora de los Angeles.

Misa de Familia: Sábado día 26, a las nueve y media de la mañana.

Iglesia Parroquial: Santa Marina.

Casa mortuoria: C/. Federico Mayo núm., 6-2.º D.

Santa Lucía, S. A. Cía. de Seguros

BRASIL: ¿TRICAMPEON DEL MUNDO?

CAPITULO 1

※ *PERO PELE OPINA QUE NO HAY ADVERSARIOS FACILES*

※ *A PORTUGAL HABRA QUE DISPENSARLE LOS MISMOS CUIDADOS QUE A HUNGRIA*

※ *SI TRIUNFA EN LONDRES, BRASIL SE LLEVARIA DEFINITIVAMENTE LA COPA DE JULES RIMET.*

Por OSWALDO NERY DE SA

LOS DIRECTIVOS SON OPTIMISTAS

Tras su proclamación como campeones mundiales en 1958, los jugadores brasileños pasean por el campo la bandera conquistada.—(Foto FIEL)

Entre los dirigentes de la Confederación Brasileña de Deportes, el resultado de la reunión del Comité Organizador de la Copa del Mundo de Futbol, celebrado hace unas semanas en Londres, fue acogido muy favorablemente. En efecto, los puntos de vista defendidos por el doctor Luis Murgel, representante brasileño, se impusieron, especialmente en lo relativo a la constitución de los cuatro grupos, el orden de los partidos y la permanencia de los vencedores en las respectivas sedes.

Ya ha pasado tiempo suficiente para recoger con serenidad las opiniones sobre la situación.

João Havelange, presidente de la Confederación Brasileña de Deportes, opina que no hubo sorpresas para él en el sorteo londinense porque no existen adversarios débiles o fuertes, y añadió: "Esto no me preocupa porque la selección brasileña se presentará en Londres, convenientemente preparada, a la altura del título que ostenta, de bicampeona del mundo".

Por su parte, el jefe de la Delegación brasileña que asistió a Londres, Paulo Machado de Carvalho, más optimista, nos ha manifestado que considera que cualquiera que hubiera sido el resultado del sorteo, la selección brasileña habría encontrado las mismas dificultades. Sin embargo, se muestra confiado en relación con la conquista del tercer campeonato del mundo, señalando que en la Confederación Brasileña de Deportes se ha realizado un trabajo serio, comprobado en los últimos años con las conquistas de los títulos de 1958 en Suecia y de 1962 en Santiago de Chile.

Actualmente, Brasil cuenta, en la práctica, con 4 selecciones nacionales, cada una de las cuales tiene su propio plan de preparación con encuentros tanto dentro del país como en el exterior. Desde un punto de vista reglamentario, con excepción de algunos jugadores como Pelé, al que se considera insustituible, todos los integrantes de las selecciones o preselecciones, tienen igualdad de oportunidades.

¿Y qué piensa Pelé? Unos días antes de su matrimonio, el fabuloso jugador de raza negra, no se manifestaba tan optimista sobre los resultados del torneo del próximo verano en la Gran Bretaña. Pelé opina que si Brasil conquista definitivamente la Copa Jules Rimet, al lograrla por tercera vez, esto representaría una auténtica afrenta para el fútbol europeo y por ello, las selecciones nacionales del Viejo Continente, principalmente las encuadradas en el tercer grupo, tratarán de hacer lo imposible para impedirlo.

"Una Copa del Mundo —añade Pelé— es una lucha difícil. No existen los adversarios fáciles" y para ello recuerda el ejemplo del País de Gales y de Chile, selecciones que obtuvieron buenas clasificaciones en los torneos de 1958 y de 1962, respectivamente.

La serie que le ha correspondido a Brasil es compartida con Bulgaria, Hungría y Portugal.

Para Pelé, Bulgaria será un adversario tan respetable como Portugal y a Portugal habrá que dispensarle los mismos cuidados que a Hungría.

Insiste Pelé en que no ha sido fácil la serie que le ha correspondido al Brasil, principalmente porque los europeos, en su opinión, practican un fútbol duro y cree que el optimismo alegre y confiado significaría subestimar a unos adversarios de calidad.

Cuando le hemos preguntado cuales son equipos de su grupo que tienen más posibilidades de disputarle la victoria al Brasil, o cual era el mejor de los tres rivales: Hungría, Bulgaria o Portugal, no quiso dar su opinión. Igualmente se ha excusado de analizar los otros grupos que disputarán los octavos de final, diciendo que los países que consiguieron clasificarse para ir a Inglaterra, lo hicieron porque tienen buenos jugadores, buenos planteamientos y buena orientación.

Oswaldo Nery de Sá

MAÑANA: Capítulo II.

(Es un reportaje especial para Agencia FIEL-ORBE LATINOAMERICANA. Prohibida la reproducción).

SE NECESITA

Inspector de ventas, imprescindible carnet de conducir. Informes: «CAFES TARRERO». Cardenal Almaraz, 1. PALENCIA

Caballero: Su abrigo, trincheras, gabardina

CASA MARTIN

Mayor, 86. — Teléfono 3296

PALENCIA

De la derrota, optimismo

MUÑOZ: "De nuevo hemos animado la Liga"

VELAZQUEZ: "A pesar de todo seremos campeones"

En las filas del joven Madrid no ha fichado el jugador "desaliento"

La historia se repite fielmente. El triángulo Real Madrid, Atlético y Elche se ha mantenido igual que el pasado año... lo único que ha variado ha sido la posición de los ángulos y la inclusión del Barcelona. El Real ha tropezado en la misma piedra que lo hizo el Atlético y que le costó la Liga. ¿Le sucederá a él lo mismo?

Muñoz, Sanchís, Velázquez, Serena, Araquistain y Pirri dan su opinión.

"JUGAMOS MAL, ESO ES TODO"

Miguel Muñoz, cuya "cabeza" tantas veces se ha pedido y otras tantas sus mismos detractores han acabado por convencerse de su sinrazón, nos dice:

—En Elche jugamos muy mal, eso es todo.

—¿Les costará la Liga ese tropezón?

Miguel Muñoz sonríe, piensa un poco antes de contestar.

—Siempre es mejor tener cuatro puntos de ventaja que dos... Pero bueno, así se ha animado más la Liga. ¿No cree? De todas formas confío plenamente en mis muchachos. Un mal partido le sale a cualquiera.

Pirri y Velázquez, los dos "ye-ye" madridistas, están juntos y charlan animadamente. El primero de ellos cojea ostensiblemente al andar.

—¿Qué pasa, Pirri?

—Nada, que tengo una uña fastidiada... no creo que tenga importancia. Un día o dos y ya está bien...

—¿Harán falta los dos puntos que han perdido?

—Los puntos nunca sobran —dice Velázquez—. Pero nosotros jugamos mal y los del Elche lo hicieron estupendamente, así que no hay nada que decir. A pesar de todo, creo que seremos campeones.

—¿Ya no están tan seguros como antes?

—Exactamente igual —afirma Pirri—. Yo siempre he estado convencido de que quedaríamos los primeros. Claro que lo mismo pensarán los del Atlético y los del "Barca"... La lucha va a ser terrible.

"ANTES DE IR A BARCELONA, LA LIGA ESTARA SOLUCIONADA"

Sanchís, el firme puntal de la defensa blanca, está leyendo unas revistas. Me pregunta en cuanto me ve:

—¿Qué tal jugó el Atlético?

—De maravilla —contesto— demostraron estar otra vez en plenitud de facultades.

—Claro, tenían que salir del "bache", son muy buenos...

—¿Y el Madrid?

—No creo que volvamos a jugar tan mal ningún otro partido... El Elche mereció ganar de todas todas. Marcial y Lico son extraordinarios. Ellos se encargaron, sobre todo el primero, de hacer jugar a los demás...

—¿Se decidirá la Liga en el penúltimo partido?

—Creo que lo decidiremos antes de ir a Barcelona. Si no, la cosa se va a poner bastante fea... Vi al "Barca" por la tele y jugaron bien. Ganarles allí va a ser muy difícil, aunque ya digo que la Liga estará decidida antes de ese día. Por lo menos así lo creo, dos puntos pasamos y otro que les sacaremos... y al Atlético, como le ganamos por gol average...

SERENA Y "LOS NUEVOS CURAS"

Serena lee afanosamente. "Los nuevos curas" de M. M. de Saint Pierre.

—"Es colosal —me dice—, me está gustando horrores.

—¿Qué tal va la ingle?

—Sigue molestándome... Creo que se pasará pronto.

—¿Qué le han dicho del domingo?

—Que se jugó mal... Pero todavía tenemos los que más probabilidades de quedar campeones.

—Si se juega como antes sí, —dice Pirri, que se ha acercado cojeando—, porque como sigamos como el domingo... Y tú a ver si te pones pronto bien...

—Aún no me explico cómo nos salió un partido tan malo —prosigue el bravo medio blanco—. Creo que va a ser el último partido que perdamos...

Araquistain viene a saludar a Serena. Aprovechamos la ocasión para preguntarle.

—¿Cómo vió el domingo a sus compañeros?

—Mal, no sé qué pasó... Pero seremos campeones, ya lo verán...

La derrota ante el Elche no les ha quitado ni un ápice de moral.

Juan José Callejas

"EUROPA PRESS"

UHF El segundo canal ya circula por nuestra zona!

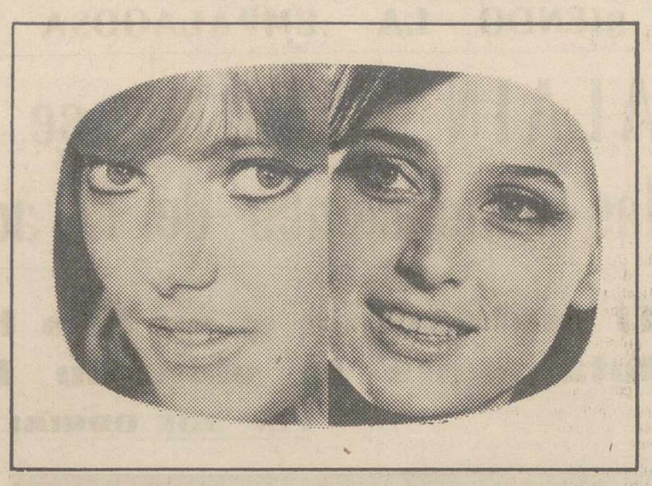

La solución más rápida y perfecta para disfrutar de él, consiste en equipar su televisor con el convertidor de UHF.

Dynatra

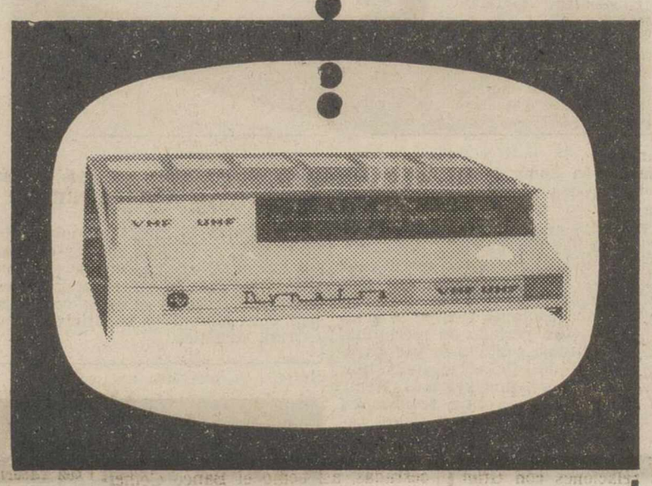

Instálelo usted mismo!

Banda de recepción: IV-V-UHF
Canales 21 al 69 (470 a 860 Mc/s)
Impedancia de entrada:
simétrica 240-300 Ω
Impedancia de salida:
simétrica 240-300 Ω
Transistores: 2
Alimentación: 127 y 220 V
50 Hz.
consumo 2 W aprox.
Dimensiones: 26 x 7,1 x 17,7 cm.

ELECTRONICA REGICON BARCELONA

PRESTIGIO EN ELECTRONICA

Calabria, 75 - Barcelona, 15

ANTENAS Y ACCESORIOS UHF

SOLICITENOS INFORMACION

BALONMANO

El domingo comienza el Campeonato Nacional de Segunda Divisiou

En Palencia, a las 12'30, el campeón de Asturias frente al de Palencia

El domingo, plato fuerte en el Campo de la Juventud. Los aficionados están deseando desde principio de temporada que lleguen partidos decisivos, realmente importantes. La pena es que hay pocos, al cabo del año, aunque precisamente por esto lo que han de hacer es no perderse ninguno de ellos; y el domingo tenemos el primero.

Educación y Descanso, brillante campeón palentino, imbatido a lo largo de catorce jornadas, ha sido incluido en un grupo con los vencedores de los Campeonatos Provinciales de León y Asturias. Entre estos tres equipos se celebra el torneo por el sistema de Liga, a doble vuelta, y el ganador adquiere el derecho a participar en la fase final, en la que intervienen los ocho campeones de grupo. León estará representado por el Ademar, excelente equipo, muy conocido ya por los palentinos. El campeón asturiano, en cambio, está inédito para nosotros; se trata de la O. J. E. de Oviedo, conjunto del que no tenemos referencia, aunque el simple hecho de haberse proclamado campeón asturiano habla ya elocuentemente de su valía.

Los palentinos continúan su preparación al ritmo normal. Unicamente, como medida de precaución, han suspendido para esta semana el entrenamiento que habitualmente celebraban los sábados por la tarde, reduciendo sus sesiones a las de martes y jueves por la noche, aunque éstas se hagan a ritmo más intenso.

Existen dudas respecto a la alineación palentina. Son 17 los jugadores fichados y sólo 11 pueden saltar al terreno de juego. De momento sólo hay siete u ocho que pueden considerarse insustituibles; en cuanto al resto..., es muy probable que se decida la alineación tras el entrenamiento de esta semana.

Educación y Descanso ha de comprender perfectamente que en una liguilla tan breve —sólo son 4 partidos— no se puede perder un solo punto en casa; ello significaría el derrumbamiento de todas las esperanzas. Estamos seguros de que, conscientes de la responsabilidad, quienes defiendan sus colores lo harán con todo entusiasmo y el acierto se dará por añadidura. Es preciso que cuenten con el apoyo de la admirable afición palentina, deportiva siempre, pero sabiendo alentar a su equipo representante.

El encuentro, que comenzará a las doce y media, será arbitrado por el señor Huertas, de Vigo.—H.

FUTBOL INFANTIL

PARTIDOS PARA LA PROXIMA JORNADA

S. Juan de Dios-S. Mónica. Jueves día 24, a las 4.30 tarde.

S. Juan de Dios-Ruedo C. F. Domingo 27, a las 11 mañana.

Alas-Santa Mónica. Domingo día 27 a las 11 mañana.

Jueves-Los de Ayer. Domingo día 27, a las 12 mañana.

Francisco Franco-San Agustín. Domingo día 27, a las 12 de la mañana.

Olímpico-La Salle. Domingo día 27, a las 12 mañana.

M.C.D.2022

Parece haber triunfado el golpe de Estado en Ghana

Las tropas han ocupado el palacio presidencial, después de rendirse la guardia de Nkrumah

(*Viene de primera página*)

para que depongan sus armas antes de mediodía de hoy. Con ello se confirma que algunas unidades del ejército no se han unido al levantamiento.—Efe.

BIOGRAFIA DE KWAME

N. de la R.—El presidente Kwame Nkrumah, que cuenta 56 años de edad, ha sido el primer dirigente nacionalista africano de nuestros días que llegó al poder. Tiene atractivo personal y una convincente elocuencia. Ha sido criticado muchas veces por haber concentrado en su manos todo el poder de su país, y por haber encarcelado a sus enemigos políticos y por expulsar a varios periodistas extranjeros.

Sin embargo, poseía una clara visión de largo alcance en lo relativo al desarrollo de su país, jugando un importante papel en la política internacional. Era una figura destacada en la lucha africana por la emancipación. Soñaba con un Africa socialista de Estados independientes, políticamente unidos, y patrocinaba la creación de un «Gobierno de unión de Africa».

Hijo de un humilde platero, Nkrumah, conoció la pobreza, el hambre y la prisión antes de convertirse en el dirigente de un pueblo de más de siete millones de habitantes.

La prensa ghaneana, controlada por su Gobierno, le calificaba con los nombres de «Redentor de Africa», «Gran Mesías» y «Cristo de nuestros días».

Fue educado de acuerdo con la fe católica, pero más tarde se describió a sí mismo como «cristiano» y como «socialista-marxista».

Contrajo matrimonio con una egipcia, Fathia Helen Ritzak, en 1957. Tiene un hijo y una hija.

Siendo muy joven, se graduó en la Universidad negra de Lincoln, Pennsylvania, Estados Unidos. En 1945 cursó estudios en la escuela de economía de Londres. Dos años más tarde regresó al Africa Occidental y comenzó a actuar de lleno en política. Se hallaba en la cárcel, cuando en 1951 consiguió una gran victoria en las primeras elecciones generales.

En 1961 recibió el premio Lenín de la paz.

El pasado diciembre, el doctor Ngrumah anunció ante el Parlamento de su país que Ghana había roto sus relaciones con Gran Bretaña por la actitud pasiva de este país en relación al problema de Rhodesia.—Efe.

DETENCIONES

Lagos, 24.—Radio Accra, escuchada en Lagos, ha hecho un llamamiento al pueblo ghanés para que detenga a todos los dirigentes y funcionarios del partido de la Convención del Pueblo y sean entregados a la Policía.

La emisora añade que el aeropuerto de Accra había sido cerrado y que ningún avión podía aterrizar en él sin un permiso especial del comandante en jefe del Ejército. También ha pedido a todos los ciudadanos que posean armas que las entreguen inmediatamente en las Comisarías de Policía.

Radio Ghana ha anunciado también que todos los miembros del Gobierno del presidente Nkrumah y los dirigentes del partido de la Convención del Pueblo habían sido detenidos.—Efe.

CORTE DE COMUNICACIONES

Londres, 24. — La Administración de Correos británica ha anunciado hoy que están cortadas las comunicaciones telefónicas, telegráficas y de télex con Ghana.

Un portavoz ha dicho que la suspensión no se debe a fallos técnicos de los servicios.—Efe.

NKRUMAH EN PEKIN

Pekín, 24.—El presidente de Ghana, Kwame Nkrumah, destituído por un golpe de Estado ocurrido hoy en su país, apareció con el rostro serio cuando asistía a un banquete oficial dado en su honor, pero ha hablado como si nada hubiera ocurrido.

Sus anfitriones chinos no han mencionado el golpe de Estado de hoy, pero la atmósfera que había en el banquete era de quietud no exenta de violencia.

Nkrumah llegó al banquete con tres cuartos de hora de retraso. No hizo referencia alguna, directa o indirecta, al golpe de Estado que ha derrocado a su Gobierno en Accra.

Habló a los asistentes al banquete durante unos diez minutos y dijo que iba a Hanoi y que tenía intenciones de hablar sobre Vietnam con los dirigentes chinos durante su estancia en Pekín.

Comenzó su discurso diciendo: «Me siento feliz de estar aquí».

Le dió la bienvenida al banquete el Jefe de Estado chino, Ly Shao Chi, que se dirigió a él llamándole «Su Excelencia, respetado presidente, Kwame Nkrumah».

Funcionarios de la Embajada de Ghana en Pekín han dicho que Nkrumah no sabía nada del golpe de Estado cuando llegó esta tarde y saludaba sonriente al público que había acudido a recibirlo.

Más tarde, sus reacciones ante las noticias no se han sabido y los diplomáticos que estuvieron sentados cerca de él en el banquete han dicho que el tema no se suscitó ni por Nkrumah ni algún miembro de su legación ni por los chinos.—Efe.

EL DERROCAMIENTO DEL PRESIDENTE SE ESPERABA HACE TIEMPO

Lagos (Nigeria), 24. — El presidente Kruman ha sido derrocado por el Ejército y la Policía, poco después de su llegada a Pekín, donde recibió la bienvenida de los dirigentes chinos comunistas.

Informaciones de Accra, señalan tiroteos en la ciudad y la explosión de granadas en «Flagstaff House», Oficina del presidente, así como explosiones en la residencia del presidente y en el campamento «Burma», la base militar y cuartel general del Ejército.

Como se ha dicho ya anteriormente, el coronel Kokota, jefe de una brigada, parece ser el jefe del golpe.

Mientras el país se agitaba con los acontecimientos, N'Krumah al parecer completamente ignorante de los hechos, asistía a la recepción que se le dio en el aeropuerto por una gran muchedumbre y por Luis-Shao-Chi, jefe del Estado, y Chu-En-Lai, jefe del Gobierno.

Los chinos, por su parte, tampoco parecían estar al tanto de los acontecimientos de Ghana.

En Accra, la primera medida de los jefes del levantamiento fue destituir a la comisión presidencial de tres miembros, dejada por el presidente para reemplazarlo durante su ausencia. También la Constitución ha sido suspendida.

El derrocamiento del presidente se esperaba hace tiempo, ha declarado Kwow Richardson, secretario general del partido Unido, agregando que tiene la esperanza de que se dé a los dirigentes del partido Unido la oportunidad de «enderezar las muchas cosas hechas en el país por el presidente N'Krumah y arreglar el desastre económico que amenaza al país».

Radio Accra anunció también la constitución de una Comisión de liberación que se encargará de la gobernación del país inmediatamente.

Entretanto, el Ejército ha restaurado al mayor general J. A. Ankrah, destituído por el presidente derrocado el pasado año como jefe de las fuerzas armadas de Ghana.

Informaciones diplomáticas que llegaron a Lagos dicen que parece que a las diez treinta —hora española— las fuerzas que resisten al Ejército en un bloque de viviendas, frente a «Flagstaff House», se iban rindiendo. La situación dentro de «Flogstaff House» es inclerta, aunque el fuego ha disminuído y veinte tanques se han colocado en posición frente a la mismo.

Poco después se anunciaba que se ha reanudado el fuego en la zona de «Flagstaff House» y el Ejército ha rodeado la Embajada de Cuba.

Las ciudades costeras de Tema y Takoradi, están en calma y no hay noticias de Kumasc, la principal ciudad del centro de Ghana. Las tiendas del centro de Accra estaban hoy cerradas, así como el Banco Comercial de Ghana.

En una emisión de radio se ha dicho que todos los secretarios permanentes y funcionarios, permanecen en sus puestos y que Ghana cumplirá todos sus compromisos internacionales y seguirá perteneciendo a la Organización de la Unidad Africana, a las Naciones Unidas y a otros Organismos internacionales, pero «no tolerará ninguna ingerencia extranjera en sus asuntos internos».

En una emisión de Radio de las dieciséis, hora española, se dice que el Consejo de Liberación Nacional ha asumido el Poder después de destituir a N'Krumah por abuso de Poder que ha llevado a la nación al caos económico.—Efe.

CAPITULA LA GUARDIA PRESIDENCIAL

Londres, 24. — Ha capitulado la guardia del presidente ghanés Kwame N'Krumah, hacia las doce (hora española) y la residencia del mandatario «Flagstaff House», ha caído en poder de los insurgentes, según noticias aún no confirmadas recibidas esta tarde en Londres.

La rendición de la Guardia de Palacio se ha notificado por medio de un telegrama recibido hoy en la oficina de la Commonwealth, en Londres.

No obstante, la misma información ha llegado hasta la capital británica de representantes de las fuerzas revolucionarias de Ghana.

También se ha indicado que los insurrectos se apoderaron de la «Flagstaff House» después de un breve combate.—Efe.

SATISFACCION EN LONDRES

Londres, 24.—Un alto jefe militar británico que estuvo de servicio en Ghana, pero fue destituido por el presidente Nkrumah, ha manifestado hoy que el derrocamiento del presidente era «lo único que podría salvar aquel país».

El comandante general Henry Alexander, quien en 1961 fue destituido por Nkrumah, al parecer por negarse a enviar a 400 futuros oficiales del Ejército ghanés a Rusia para ser adiestrados y entrenados, ha dicho

«En la mayor parte de países el golpe de Estado ya se habría producido hace tiempo. Si se trata de un Gobierno corrupto y esta corrupción afecta a los gastos de la nación, el resultado es natural en una nación subdesarrollada».

Alexander ha agregado que en el Ejército ghanés se encuentra «parte de la mejor gente del país»

El general ha declarado que el coronel Kotoka —quien se cree está detrás del golpe de Estado— empezó a destacar hace muy poco tiempo. «Creo —ha dicho— que es un excelente soldado»

Alexander, que ostentaba el cargo de jefe de Estado Mayor del Ejército ghanés cuando fue destituído, ha manifestado que si el golpe de fuerza tiene éxito «convertiría a Ghana de un Estado policía a un lugar decente donde poder vivir».—Efe.

Wilson finaliza sus conversaciones con los dirigentes soviéticos

(*Viene de primera página*)

rante las conversaciones habidas esta semana en esta capital.

En un comunicado se dice que ambos Gobiernos «declaran su deseo de llevar a cabo todos los esfuerzos para reducir la tirantez y mejorar la situación internacional».

«Ambos Gobiernos —añade el comunicado— reafirman su deseo en tener reuniones y consultas periódicas a todos los niveles para el mejoramiento de las relaciones entre los dos países; la reducción de la tirantez internacional y la consolidación de la paz».

El comunicado dice que la normalización en Europa «se verá favorecida con la creación de una atmósfera de confianza y por el fomento de esfuerzos que tiendan al establecimiento de una cooperación total entre todos los países del Este y del Oeste de Europa».

Ambos Gobiernos «reconocen la urgencia de formalizar acuerdos para impedir la extensión de las armas nucleares por el mundo y la necesidad de lograr tan pronto como sea posible un acuerdo internacional sobre ese problema.—Efe.

WILSON LLEGA A LONDRES

Londres, 24. — El primer ministro británico, Harold Wilson, ha regresado hoy a Londres, después de su visita de tres días a la Unión Soviética donde, según ha dicho, ha abierto «un camino hacia Hanoi».

El avión en que viajaba Harold Wilson ha tomado tierra en el aeropuerto de Londres a las 20'30, hora local.—Efe.

MULTIPLIQUE SU COSECHA DE REMOLACHA

• La UREA-R tiene una riqueza en nitrógeno del 46%. Es el fertilizante sólido más barato por unidad de nitrógeno.

• La UREA-R granulada, se utiliza en presiembra o fondo y en cobertera después del aclareo.

• La UREA-R cristalina, se utiliza en pulverización junto con el tratamiento contra la pulguilla.

REPESA le ofrece el asesoramiento desinteresado de los delegados técnicos de su Servicio Agronómico.

Solicite la UREA-R del Almacenista que sea sú proveedor habitual de abonos.

UREA R

REFINERIA DE PETROLEOS DE ESCOMBRERAS, S.A.
PASEO DEL PRADO, 28 • MADRID-14
Fábrica en Escombreras (Cartagena)

NO-DO DE SUCESOS

Mata de una paliza a un hijo suyo de 17 meses

Mueren seis mujeres en la explosión de una fábrica de fuegos artificiales

Siete blancos apuñalados por un grupo de negros

LE MATO DE UNA PALIZA

Madrid, 24. — Un hombre dio muerte a su hijo de 17 meses de una paliza, al parecer en un ataque de histeria provocado por el llanto de la criatura. Durante la madrugada pasada ingresó en la Casa de Socorro de Cuatro Caminos un niño, Oscar Aparicio Sánchez de 17 meses, en gravísimo estado, falleciendo a los pocos minutos de pasar de los cuidados de los facultativos. Como los médicos del centro asistencial observasen moraduras y hematomas en el cuerpo del niño, dieron parte a la policía que detuvo al padre, Ruben Rafael Miranda Berlanga. Según parece, fue este mismo quien causó las lesiones que determinaron la muerte del niño al golpearle sin tino, exasperado por el continuo llanto de la criatura.—Cifra .

EXPLOSION EN UNA FABRICA DE FUEGOS ARTIFICIALES

Unionstwn (EE. UU.), 24. — Una explosión ha destruido una fábrica de fuegos artificiales, instalada cerca de esta población y seis mujeres resultaron muertas.

Otras siete han resultado heridas y fueron llevadas rápidamente al hospital.

Según ha informado un periodista local, el edificio, situado dentro de un complejo con otros seis, quedó completamente destruido.—Efe.

BLANCOS APUÑALADOS

Oklahoma (Oklanoma, Estados Unidos), 24. — Siete blancos fueron apuñalados por un grupo de negros que se abrieron paso entre una multitud de personas que abandonaba el campo de juego de una institución docente el martes por la tarde.

"Una gran multitud de muchachos de color se abrió paso corriendo entre varios grupos de personas, que salían de un partido de pelota base y asestó varias puñaladas a siete personas".—Efe.

HUIDA DE UN PENAL

Bogotá, 24. — Doce presos han escapado de la Colina Penal de Gorgonala "Isla del Diablo Colombiana". En el transcurso de un motín, durante el cual, por lo menos, un guardián ha sido asesinado, según se informa hoy. También hay informaciones no confirmadas de que un preso también ha resultado muerto.

Los huidos se han refugiado en la jungla que rodea a la Colonia Penal, situada en una isla.—Efe.

ACCIDENTE MORTAL

El Ferrol del Caudillo, 24. — Resultó muerto al caer desde gran altura a la Sentina del Petrolero "Sardinero", Angel Fernández Leira, de 51 años, casado y operario de la empresa "Bazán".—Cifra.

RECOMPENSA A UN NIÑO QUE EVITO UNA CATASTROFE

Madrid, 24. — La "Renfe" va a premiar al niño de ocho años, Marcelo Sánchez, que días pasados evitó una catástrofe al advertir la falta de 40 cm. de carril minutos antes de que pasara el talgo de Madrid-Cádiz.

Se ha pensado conceder una beca de estudios para los que piensen elegir sus familiares o una gratificación de igual cuantía que pueda satisfacer más plenamente las necesidades de esta humilde familia.—Cifra.

MUEREN DOS OBREROS EN UNA EXPLOSION

Toledo, 24. — Los obreros Carmelo Almendro, de 44 años y Eladio Santos, de 54, resultaron muertos en el acto al explotar el calderín de destilación de una factoría de alcohol, en Villacañas.

Otro obrero, llamado Justo Jiménez Hernández, sufre heridas muy graves.—Cifra.

EJECUCION PUBLICA DE UN HOMBRE Y UNA MUJER

Addis Abeba (Etiopía), 24. — Una mujer y un hombre, han sido ahorcados, convictos de asesinato, en la vía pública y cerca del lugar donde cometieron su crimen.

Los cuerpos de los ajusticiados permanecieron varias horas en el patíbulo, a la vista de la multitud, entre la que se encontraba el esposo de la reo.

La mujer persuadió al hombre para que asesinara a la persona con la que ella sostenía un pleito por una propiedad. El hombre apuñaló a la víctima y la mujer la remató con una piedra.—Efe.

ACCIDENTES DE TRAFICO DURANTE 1965 EN FRANCIA

París, 24. — En 1965, se produjeron en las carreteras de Francia 214.085 accidentes que produjeron 12.235 muertos y 292.681 heridos.

En relación con 1964, esto representa un total de 17.950 accidentes en más con 1.151 muertos y 27.702 heridos también en más sobre el año anterior.—Efe.

INUNDACIONES EN ARGENTINA

Buenos Aires, 24. — Se ha tornado angustiosa la situación en las provicias de Chaco y Misiones a consecuencia de la crecida de sus ríos y las lluvias torrenciales.

El río Iguazu con un nivel de 30 metros, ha obligado a un éxodo de cerca de 30 mil personas que huyeron a regiones lejanas de las aguas.

También crece en forma alarmante el río Paraná y en la provincia de Formosa las autoridades militares han dispuesto el envío de auxilios por el aire a las familias desprovistas de hogar.

Comienzan a señalarse algunos casos de tifus y difteria y a medida que pasan las horas se torna más trágica la situación de los pobladores ribereños ante el arrollador avance de las aguas del Paraná y del Iguazu.

El presidente Illia, mantuvo conversaciones telefónicas con los gobernadores de las provincias afectadas, disponiendo medidas extraordinarias de salvamento y auxilio.

Solamente en la provincia de Formosa, se calcula en dos mil millones de pesos.—Efe.

INUNDACION DE... VINO

Sanlúcar de Barrameda (Cádiz), 24. — Un arroyo de solera, vino de extraordinaria calidad, discurrió hoy por la calle de la Palma de esta localidad. El público que transitaba por ella, cuando advirtió cual era la calidad del líquido que se deslizaba por el asfalto, se apresuró a recogerlo mediante la utilización de todo tipo de recipientes, tanto en su variedad como en tamaño. El "desbordamiento" ocurrió al romperse numerosas pipas de vino en una bodega de dicha calle, sobre las que cayó la tecnumbre del edificio, reblandecida posiblemente a causa de las últimas lluvias. Las pérdidas se calculan en unos dos millones de pesetas.—Cifra.

PELIGROSA GUITARRA ELECTRICA

Tarrasa, 24. — Cuando el conjunto musical tarrasense, conocido por "The Boys" actuaba en una sala de fiesta de la población de Moya, amenizando el último baile de carnaval, con el local abarrotado de público, uno de los cuatro componentes, precisamente el tocador de la guitarra eléctrica, solista y a la vez animador cantante, llamado Isidro Copons, en la mitad de la composición que interpretaba al contacto con las cuerdas de su instrumento al rozarle la cara, sin duda por exceso de tensión de la corriente que suministraba la luz y la calefacción del salón, recibió una descarga eléctrica que le derribó al suelo de forma fulminante. Auxiliado por sus compañeros y parte del público, pudo conseguirse, después de laboriosos masajes y de efectuársele la respiración artificial durante media hora, una reacción favorable.—Cifra.

INCENDIO EN UN HOTEL

Minesota (Nueva York), 24. — Un incendio ha destruido un hotel de cinco pisos de esta ciudad, habiendo desaparecido 16 personas, según ha informado la policía.

Algunos huespedes se han arrojado por las ventanas cuando el fuego se extendió por todo el edificio. Once personas han tenido que ser hospitalizadas.—Efe.

DESTITUIDO DE SU CARGO

Hamburgo (Alemania Occidental), 24. — Bodo Oestrreich, jefe de una prisión de Hamburgo, en la que apareció el cadáver de un recluso en una celda, ha sido destituido de su cargo en la mañana de hoy.

El cadáver de Ernst Haase un ciudadano norteamericano de origen alemán, fue hallado durante una investigación el 30 de junio de 1964. Tenía varias costillas rotas, los pulmones afectados de los golpes y la espalda había sido golpeada bárbaramente.—Efe.

FUEGO FORESTAL

Pamplona, 24. — En el monte Urdáx, de esta provincia, ardieron ocho hectáreas de zona dedicada a repoblación forestal, propiedad del Ayuntamiento del Valle Baztán.

Quedaron destruídos unos veinte mil pinos de cinco a seis años. Las pérdidas se calculan en unas 300.000 pesetas. El incendio quedó totalmente localizado en la mañana de ayer y se supone que tuvo su origen en alguna colilla arrojada inadvertidamente. — Cifra.

HERIDO GRAVE AL PATINAR SU MOTOCICLETA

Pamplona, 24. — En el término de Huarte (Pamplona), y a causa de la humedad patinó en la mañana de ayer, en la carretera, una motocicleta que fue a chocar contra un poste. A consecuencia del accidente, resultó gravemente herido el conductor de la misma, Francisco Murillo Uriz, de 38 años de edad.—Cifra.

COLISION ENTRE UN AUTOMOVIL Y UN CAMION

Pamplona, 24. — Don Santiago Díaz del Río Ardáiz, de 33 años, ingeniero industrial, soltero, ha fallecido a consecuencia de las gravísimas heridas sufridas en la colisión registrada ayer noche cerca del pueblo de Ciordia, entre el automóvil en que viajaba y un camión que se dirigía a Vitoria.

El turismo quedó completamente destrozado. Se sabe que ambos vehículos marchaban en direcciones opuestas, pero se desconocen detalles del accidente por el momento.—Cifra.

ALBAÑIL MUERTO AL CAER DE UN ANDAMIO

Badalona, 24. — Un albañil resultó muerto en el acto al caer desde un andamio situado a la altura del tercer piso de una casa en construcción, donde prestaba sus servicios. La víctima de este accidente, es Fernando Borge Piñeiro, de 33 años, residente en Badalona. — Cifra.

ACCIDENTE AEREO

Calcuta, 24. — El avión reactor de las Fuerzas Aéreas indias que chocó contra la torre de control del aeropuerto de Borjhar, en Guahati, cerca de esta ciudad, fue a estrellarse en una zona densamente poblada.

Las autoridades temen que en el accidente hayan perdido la vida por lo menos diez personas y que sean muy numerosos los heridos, entre la población civil.

Un testigo presencial manifestó que una gran masa de combustible incandescente fue soltada por el aparato antes de desintegrarse en una serie de explosiones. — Efe.

EPIDEMIA DE GRIPE ASIATICA

San Francisco, 24. — Los funcionarios de Sanidad han manifestado que la epidemia de gripe asiática que se deja sentir en California, posiblemente no llegue a su grado máximo de virulencia hasta finales de esta semana o principio de la próxima.

Por lo menos 16 personas han fallecido a consecuencia —más o menos directa— de la gripe, particularmente grave entre los niños, personas de edad avanzada y las que padecen enfermedades crónicas.

La inspectora de Sanidad Marylyn Sicks, del Condado de Marín, ha indicado que la gripe «alcanzaría probablemente a todos, excepto a los vacunados o a los que son inmunes porque la tuvieron el año pasado».

El hospital general de San Francisco presta asistencia diaria a 200 pacientes y se hospitaliza a las personas que presentan además complicaciones. — Efe.

DIRIGENTE POLITICO ASESINADO

Jartum (Sudán), 24. — La Policía del Sudán investiga sobre el supuesto asesinato del secretario del Movimiento de Liberación de Etiopía.

Tessama Kabade, quien recientemente regresó a esta capital de un viaje por Africa Oriental, era muy conocido por su abierta oposición al Gobierno etíope.

El dirigente etíope ha sido apuñalado. Su cadáver fue encontrado medio enterrado el pasado lunes. No se han facilitado detalles sobre su muerte. — Efe.

NIÑA ABRASADA EN UN INCENDIO

Baza (Granada), 24. — Una niña de nueve meses de edad pereció abrasada y dos hermanas suyas, de cinco y tres años, respectivamente, ingresaron en grave estado en el Hospital Municipal de Baza, como consecuencia de un incendio que se produjo en su domicilio cuando la madre de las pequeñas, Francisca Martínez Navarro, había salido a hacer la compra, dejando solas a las niñas en sus camas. Nadie observó el incendio, hasta que la madre de las criaturas abrió la puerta de la casa. Tuvo su origen, al parecer, en una hornilla de bolas, que estaba encendida debajo de la mesa camilla.

Resultó muerta la menor de las hermanas, Francisca Martínez Martínez, de nueve meses, que ardió en su cuna y con síntomas graves de asfixia sus hermanas Antonia y Genoveva, de cinco y tres años, respectivamente, que dormían en otra cama. — Cifra.

Nuestra quiniela

1	Mallorca-Zaragoza	1-X
2	At. Bilbao-Málaga	1
3	Barcelona-Elche	—
4	Sabadell-Español	1-X-2
5	Pontevedra-Córdoba	1
6	R. Sociedad-Santander	1
7	U. P. Langreo-Osasuna	—
8	Gijón-Oviedo	1-X-2
9	Lérida-Badalona	1
10	Coruña-Celta	1
11	Cádiz-Valladolid	1
12	Badajoz-Constancia	1-X-2
13	Murcia-Granada	1
14	At. Ceuta-Calvo Sotelo	1

Reservas:

1	Burgos-Indauchu	1-2
2	Hércules-Algeciras	1

Suministros de la Cruz

Dispone para la entrega inmediata y en exclusiva para Palencia y Provincia, de las famosas máquinas PALAS CARGADORAS MICHIGAN - HANOMAG y BEAVE, así como EXPLANADORAS, RETROEXCAVADORAS, etc., etc.

SUMINISTROS DE LA CRUZ

C/. Teniente A. Velasco, 26. Teléfono, 3476

M.C.D.2022

NOTICIAS DE ULTIMA HORA

Propósitos del Ministerio de Agricultura expuestos por el señor Díaz Ambrona

La renta agraria experimentó un aumento de un 2'7 por ciento durante el pasado año agrícola

Madrid, 23. — La renta agraria experimentó un aumento de 2,7 por 100 durante el pasado año agrícola, según ha declarado el ministro de Agricultura, don Adolfo Díaz Ambrona, en un discurso pronunciado en el acto de clausura de las IV jornadas de presidentes de Cámaras Oficiales Sindicales Agrarias, que se han venido celebrando en los pasados tres días.

El ministro dijo que era preciso valorar esta mejora en función de que 1965, no fue un año agrícola bueno, pues se vieron reducidas producciones tan importantes como el viñedo, además de los pastos y hierbas, que tanto repercuten en las producciones ganaderas.

Esta mejora —agregó— hay que encontrarla en una evidente progresión de determinados factores, tales como una técnica agrícola más perfecta, cambio de estructura y más alto nivel profesional de los agricultores.

Analizó el señor Díaz Ambrona, los fines del Plan de Desarrollo en cuanto al campo se refieren, y dijo que hay que delimitar totalmente las áreas de competencia en cada uno de los sectores de la producción agraria, aumentando los regadíos, a cambio de ir llevando a otros aprovechamientos de tierras marginales para sus cultivos de ahora; se continuará la repoblación forestal, y se prepara la acción concertada para el ganado vacuno lechero, que complete los conciertos ya en marcha para la producción de carne, sector este en el que se llevan recibidas 1.500 solicitudes para otras tantas unidades de producción.

Hizo un examen de las líneas políticas de su departamento con respecto a los principales productos, y dijo que se va directamente a conseguir dos cosas sustanciales: aumentar la productividad por medio de aportaciones técnicas de toda índole, y, como consecuencia de ello, lograr márgenes suficientes para el productor agrario, incluso con la ambición de alcanzar precios competitivos que nos permitan irrumpir con ellos en el mercado internacional.

Concluyó resumiendo sus propósitos en tres ideas fundamentales. La primera, capacitar al máximo a la juventud rural puesto que el campo necesita el nivel social, cultural y económico a que tiene indudable y legítimo derecho. Despues, adecuar el doble y necesario factor de capital-hombre, porque si bien es cierto que el sector agrario precisa de urgente y generosa ayuda de medios de financiación, no lo es menos que en el campo hace falta un concepto empresarial, de competencia directiva en lo que hasta ahora no se ha visto nada más como meras explotaciones de tierras y ganados. Finalmente, como tercer propósito, está el de solicitar el permanente y valioso concurso de todos los hombres del campo, así como el de cuantos sirven en Cámaras Oficiales, Hermandades y Sindicatos, porque la obra es de España, y España es de todos y para todos. Sólo así —terminó— se concibe de corazón la meta de una, grande y libre.

La clausura de las jornadas se celebró a última hora de la tarde de hoy en el salón de actos del Ministerio de Agricultura.

Antes que el ministro hizo uso de la palabra el presidente de la Hermandad Nacional de Labradores y Ganaderos, señor Mombiedro.—Cifra.

Agitación en INDONESIA

Se reanuda el proceso contra el teniente coronel UNTUNG

Probables manifestaciones ante el reajuste del Gobierno

Yakarta (Indonesia), 24.—El proceso contra el teniente coronel Untung, al que se le acusa de haber dirigido el golpe de Estado abortado en octubre último, se ha reanudado esta mañana en la capital en medio de un enorme dispositivo de medidas de seguridad.

Soldados del ejército en traje de campaña y montados en coches blindados se apostaron en los lugares estratégicos de todas las carreteras que conducen al edificio del Departamento de Planificación Nacional donde se ha constituido el tribunal que le va a juzgar por alta traición.

Desde primeras horas de la noche pasada, tropas del ejército en uniformes camuflados de leopardo y con brazaletes especiales amarillos patrullaban levantadas cercando los domicilios de los jefes del ejército y asimismo ha sido desviado el tráfico. En la sesión de anoche, el coronel Untung rechazó todas las acusaciones que se le imputaron.—Efe.

PROBABLES ALTERCADOS

Kuala Lumpur (Malasia), 24.—Radio Malasia ha informado hoy que elementos partidarios de Sukarno y anti-comunistas estaban dirigiéndose al palacio presidencial en Yakarta, y que sería muy probable que se enzarzaran en altercados.

La emisora —que cuenta con fuentes secretas de información en el país— dijo que anticomunistas de los distritos suburbiales de Yakarta se informaba habían iniciado su marcha hacia palacio para adherirse a los manifestantes que estaban protestando allí contra algunos miembros del nuevo Gobierno constituído por Sukarno.

«A su vez los grupos partidarios de Sukarno se dirigían también hacia palacio y los observadores dicen que sería imposible que no se produjeran altercados en cualquier momento», dijo la radio Sai. La radio del Gobierno de Malasia ,dijo también que los manifestantes no se dejaron intimidar por las tropas, insultándolas por «no actuar contra la renovada amenaza comunista».

Un manifestante dijo que las manifestaciones contra el nuevo Gobierno podrían producirse asimismo en cualquier otro lugar del país, y especialmente en aquellos grandes centros de población como Bogor, Bandung y Surabaya.—Efe.

Madrid, hoy

Agasajo en el Club Internacional de Prensa a cincuenta periodistas norteamericanos

Próxima llegada de "El Santo"... pero sólo por unas horas

Madrid, 24.—(Del redactor de Cifra, Fernando de Triana).

El sol, al que ya hablamos de tú por haber permanecido entre nosotros todo el día de ayer, debió, según el Observatorio, volver hoy a las 7 horas y 57 minutos, pero por aquello de que "en la confianza está el peligro" o porque haya tomado mal ejemplo de la "Rente", el caso es que a las ocho y media de esta mañana del jueves, andaba indeciso todavía, ante una pequeña barrera de nubes, para hacer su entrada en la azul estación del cielo madrileño. Por fin, se decidió y aquí lo tenemos arrancando destellos en el niquelado de los automóviles y poniendo más luz y alegría en los ojos de las madrugadoras madrileñas.

Su luz fulgurante nos ha permitido ver, desde las acristaladas ventanas de la redacción, cómo un 4-4 que bajaba por Ayala se llevaba por delante a seis coches aparcados frente a nuestra casa. El choque carambolesco y en cadena ha sido acompañado por la música (?), concreta o abstracta, de chapas y parachoques. El impecable coche de nuestro Jefe de Información ha resultado dolorosamente afectado. Poca cosa, pero lo suficiente para que esté varios días en el taller de chapa y pintura. Ahora, cuando tenga al cabo de los años que usar el autobús, comprenderá el por qué de nuestros retrasos en llegar a la redacción.

Este accidente, que ha sido prólogo del comienzo laboral de nuestra redacción, puede repetirse como trama, desarrollo y epílogo de la crónica diaria de la ciudad, ya que todos los días, en cualquier sitio y ahora, es secuencia habitual del multitudinario tráfico rodado de Madrid.

La Comisión de Justicia de las Cortes que estudia el proyecto de ley de adaptación de las disposiciones orgánicas de funcionarios de la Administración de Justicia a la ley de bases de funcionarios civiles del Estado, aprobó ayer los artículos 1 al 19, ambos inclusive.

El medio centenar de periodistas norteamericanos que visitan España, fueron agasajados en el Club Internacional de Prensa. Durante el acto, en el que la confraternidad profesional se vió caldeada por el tonificante vino jerezano, la propietaria de una cadena de periódicos de Nueva Jersey, se fotografió —muy típical— ante un cartel turístico que recoge un grabado taurino de Goya, tocada con un sombrero de montera, brindando, por España, con "chato" de "sol de Andalucía". Esperamos que después de esta ceremonia y de "haberse hecho el paladar", el jugo de tomate no será jamás aceptado para un brindis por la señora Trudine Howard.

También en el mismo Club, el alcalde de la ciudad del Turia, nos informó sobre las próximas fiestas falleras. Nos dijo que van a ser 17 las que este año arderán en la noche de San José, que su valor alcanza los 14 millones de pesetas, que unidas a los gastos típicamente falleros de esos días, totalizarán algo más de 53 millones.

Hubo más cosas en Madrid, pero el espacio se termina. Llegó el general Mizzian, embajador marroquí que hoy presentó sus credenciales al Jefe del Estado. También llegaron y actuaron los "reyes del jazz" Ella Fitzgerald y Duke Ellington.

¡Ah!, nos ha llegado la noticia de que "El Santo", que llega el sábado, no podrá estar entre nosotros unos días, como eran sus deseos, sino apenas unas horas. Lo que sí es casi seguro que actúe en TV. Lo sentimos por sus admiradoras,... otra vez será.—Cifra.

DISCURSO DE JOHNSON EN NUEVA YORK

Norteamérica no hará una "escalada ciega" en la guerra del VIETNAM

Optimista confianza de Humphrey a su regreso a Wáshington

Nueva York, 23.—Norteamérica no hará una «escalada ciega» en la guerra de Vietnam, ni hará nada que pueda desencadenar un conflicto abierto con la China Comunista, dijo el presidente Johnson en el discurso pronunciado anoche en el Waldorf Astoria de Nueva York, en el acto organizado para hacerle entrega de la «National Freedom Award», «Premio Nacional de la Libertad».

El discurso fue en esencia una réplica a las críticas hechas a la política presidencial en Vietnam, especialmente en la comisión de relaciones exteriores del Senado.

Reiteró Johnson la decisión de los Estados Unidos de hacer frente a la amenaza comunista en la forma que sea conveniente y añadió que Norteamérica está dispuesta a aceptar sin discusión el resultado de las elecciones libres que pudieran organizarse en Vietnam del Sur. — Efe.

REGRESO OPTIMISTA DE HUMPHREY

Wáshington, 23. — El vicepresidente norteamericano, Hubert Humphrey ha regresado hoy a Wáshington de su viaje por el Extremo Oriente y Australia y ha dicho al presidente Johnson que vuelve con un profundo sentimiento de confianza en la causa de los Estados Unidos y en su triunfo final.

Humphrey —que ha recorrido 69.000 kilómetros en su misión de comprobar la reacción mundial a la política norteamericana en el Vietnam—, llegó en un avión reactor a la base de Andrews de la Fuerza Aérea. Desde ésta marchó en helicóptero al jardín de la Casa Blanca, donde el presidente Johnson le estaba esperando, para darle la bienvenida.

El vicepresidente declaró:

«El desafío es entendido ampliamente como una prueba para el hombre libre. Los dirigentes libres de Asia tienen confianza en el éxito y están cada vez más deseosos de aportar su recurso a la gran batalla de conseguir una vida mejor para sus pueblos».

A petición del presidente, Humphrey informara mañana a los jefes demócratas y republicanos del Congreso de los resultados del viaje que empezó hace dos semanas. — Efe.

INCIDENTES A LA VISITA DE JOHNSON

Nueva York, 24. — La visita de Johnson a Nueva York para recibir el "Premio Nacional de la Libertad" y pronunciar su discurso sobre Vietnam, ha sido aprovechada por los enemigos de la política presidencial en el sureste asiático, para hacer ostensible su oposición.

Varios millares de manifestantes se congregaron en las calles próximas al Waldord Astoria, desde varias horas antes de la señalada para la llegada del presidente. Algunos eran portadores de banderas del Vietcong.

La comitiva presidencial fue desviada y el presidente entró en el edificio por una puerta lateral.

Un pacifista miembro de la organización "War Resisters League" —"Liga de Resistentes a la Guerra"—, en el momento que Johnson iniciaba su discurso le interrumpió diciendo: "Paz en Vietnam, por favor, señor Presidente". Fue detenido por los agentes del Servicio Secreto y sacado del salón donde se celebraba el acto.—Efe.

CAMPAÑA CONTRA EL COLERA

Saigón, 24.—Una campaña contra el cólera emprendida por el Gobierno del Vietnam del Sur ha sufrido el impacto de un boicot. Los alumnos de la enseñanza secundaria dejaron de acudir a los centros docentes al haberse corrido la especie divulgada por agentes del Vietcong, que el Gobierno estaba recogiendo sangre para sus heridos de guerra, según han revelado hoy fuentes de la policía.

Las fuentes dijeron que más de 16 establecimientos docentes se vieron completamente vacíos al no acudir la población escolar y los funcionarios del Ministerio de Sanidad han tenido que optar por visitar los domicilios de los alumnos para explicar a los padres de los mismos el objetivo de la campaña, los cuales han comenzado a enviar a los alumnos a los centros de vacunación. — Efe.

PROSIGUE LA PRESION NORTEAMERICANA SOBRE EL VIETCONG

Saigón, 24. — Las tropas norteamericanas continúan ejerciendo presión sobre las guerrillas; sin embargo, un portavoz militar ha informado que no se había producido una acción significativa últimamente de ninguna de las operaciones.

Los infantes de Marina de la operación «Doble águila» y los pertenecientes a la Caballería en la operación «Ala blanca», han señalado fuerte resistencia en campañas separadas llevadas a cabo en la zona central. Los infantes atacaron a dos compañías comunistas dando muerte a 26 vietcongs, a unos 576 kilómetros al Noroeste de Saigón. Por otra parte, la primera división de Caballería ha informado que dos de sus compañías están empeñadas en duro combate a unos 420 kilómetros al Noroeste de Saigón.

Se desconoce por el momento en Saigón, el resultado de este combate. La primera división de Caballería perdió tres helicópteros ayer. Los tripulantes lograron ponerse a salvo.

Las operaciones «mastiff», «rolling stone» y «clean sweep», solamente tienen combates esporádicos. Se desarrollan a unos 54 kilómetros al Noroeste y Norte de Saigón.

Las tropas gubernamentales han dado muerte a diez vietcongs y capturado cinco armas en una operación realizada en el distrito de Mo Duc, a unos 520 kilómetros al Noroeste de Saigón.

Los guerrilleros comunistas atacaron el puesto de Kinh Sang, de la península de Camau a 230 kilómetros al Suroeste de Saigón. Produjeron pérdidas «moderadas» a la guarnición de unos cien milicianos, y dejaron sobre el terreno cuatro muertos cuando se retiraron. — Efe.

ENCUENTRO EN UNA PLANTACION DE CAUCHO

Saigón, 24. — Tropas americanas y australianas han sostenido a primera hora de hoy un duro encuentro de tres horas de duración contra dos batallones del Vietcong fuertemente armados en una plantación de caucho a 50 kilómetros al Noroeste de la capital.

Las primeras noticias dan cuenta de haber perecido 96 elementos del Vietcong y haberles sido hecho prisioneros otros 15, todos ellos heridos.—Efe.

BRIGADAS DE VOLUNTARIOS DEL VIETCONG

Hong Kong, 24. — El Vietcong se dispone a organizar brigadas de jóvenes voluntarios para «liberar Vietnam del Sur», ha anunciado una emisión de la radio comunista vietnamita.

Estas brigadas estarían formadas por hombres y mujeres comprendidos entre los 17 y los 30 años de edad, y prestarían servicio en unidades de combate, en primera línea, y en los campos cultural y social en las zonas dominadas por el Vietcong. — Efe.

Sanciones del Comité nacional de Competición

Un jugador del Burgos suspendido por 8 partidos

Madrid, 24.—El Comité Nacional de Competición de la Real Federación Española de Fútbol, en su reunión semanal, ha tomado los siguientes acuerdos:

Jugadores: Primera División.—Amonestar y multar a Francisco Fernández Rodríguez (Barcelona), por empleo de juego peligroso (Art. 100 B 6) y a Ricardo Martí Samitier (Córdoba), por pérdida deliberada de tiempo (Art. B 5).

Imponer multa a César Cabrera Santacruz (Córdoba), Francisco Ortiz Vázquez, Rogelio Sosa Ramírez y Antonio Martínez Morales (Betis) y Eloy Fernández López (Sevilla), por formular reparos al árbitro (Art. 100 A 2).

Segunda División.—Suspender por ocho partidos oficiales a Francisco Fábregas Bellón (Burgos), por agresión a un contrario, siendo reincidente (Arts. 100 G 1 y 108) y por dos partidos oficiales a Modesto Martínez Matallana (Lérida), por repetir la agresión del citado anteriormente (Art. 100 E 5).

Amonestar y multar a Francisco Portalés Guillén (Hospitalet), Joaquín Valero Lorente (Mestalla), Antonio de las Heras Roaecho y Abel Fernández Valencia (Celta), por pérdida deliberada de tiempo (arts. 100 b 3, 4 y 5), y a Rafael Blanco Maireles (Huelva), Pedro González Carnero (Celta) y Héctor Ricardo Aramendi (Rueda (Badalona), por practicar juego peligroso (arts. 100 b. 6).

Imponer multa a Santamarina Mirones (Langreo), Víctor Aurre García y Manuel Loureda Calvete (Deportivo), Miguel Monter García (Atlético Ceuta), Francisco Gómez López (Hércules) y José Luis Fernández López (Valladolid), por formular reparos al árbitro (arts. 100 a. 2).

Entrenadores. — Aplicar las amonestaciones y multas correspondientes a los entrenadores del Burgos y Lérida por faltas cometidas por jugadores de sus clubs (art. 110).

Clubs. — Imponer sanción económica al Sevilla y Hospitalet por arrojar el público almohadillas al terreno de juego (arts. 121, b 122 y 123). —Afil.

En el Palacio de Oriente

(*Viene de primera página*)

litar interpretaba los correspondientes himnos nacionales.

Al pie de la escalerilla de honor, los embajadores fueron recibidos por el alto personal de la Casa Civil y jefes de protocolo del Ministerio de Asuntos Exteriores. Los señores Rodrigo Vela Barona y Teniente general Mohamed Mizzian Bel Kasem, llegaron a Palacio con el personal de sus embajadas.

Durante la celebración de los actos, Su Excelencia estaba acompañado por el ministro de Asuntos Exteriores; Teniente general jefe de la Casa Militar; jefe de la Casa Civil; general segundo jefe de la Casa Militar; segundo jefe e intendente general de la Casa Civil; jefes de protocolo y del gabinete diplomático del Ministerio de Asuntos Exteriores y ayudantes de campo del Caudillo, quien recibió a los embajadores en el salón de costumbre.

Tras de hacer entrega de sus cartas credenciales, los embajadores pasaron a conversar con Su Excelencia en una saleta inmediata, en cuyas entrevistas estuvo presente el ministro de Asuntos Exteriores.

Terminados los actos y acompañados como a su llegada, por don Antonio Villacieros, introductor de embajadores y el marqués de Jura Real, segundo jefe de protocolo del Ministerio de Asuntos Exteriores, así como por los miembros de sus embajadas, los señores Rodrigo Vela Barona y teniente general Mohamed Mizzian Bel Kasem, abandonaron palacio con el mismo ceremonial que a su llegada.—Cifra.

NUEVO RECORD DE AVIACION COMERCIAL

Méjico-Madrid, nueve horas y ocho minutos

Méjico, 24.—«Aeronaves de México» anuncia haber logrado un nuevo récord en el vuelo entre Méjico y Madrid, informando que uno de sus aviones de línea ha logrado velocidades de 1.100 kilómetros por hora.

Un «DC-8», al mando del capitán Martell, cubrió el día 4 del actual el recorrido en 9 horas, 8 minutos, siendo la primera vez que el viaje se ha hecho en menos de diez horas. En el recorrido Méjico-Miami se emplearon 3 horas, 11 minutos y el resto corresponde al viaje entre Miami-Madrid, que se vió favorecido por veloces vientos de cola.—Efe.

La libertad religiosa según el CONCILIO

"Todo el Episcopado español desea que este derecho sea reconocido en nuestro ordenamiento jurídico"

Conferencia del Arzobispo de Madrid, Dr. Morcillo

Madrid, 24. — Es necesario reconocer que ningún país arriesga tan altos valores religiosos, morales, nacionales, sociales y familiares como España, al aplicar en sus leyes y costumbres la declaración conciliar, dijo el Arzobispo de Madrid-Alcalá, en el curso de la conferencia pronunciada esta tarde a las siete y media, en el salón de actos del Instituto Nacional de Previsión, sobre el tema «La libertad religiosa según el Concilio».

El acto, al que asistió también el Obispo auxiliar doctor Morta y un público numerosísimo que en buena parte hubo de permanecer en pie, fue organizado por la Comisión de Madrid, de Acción Social Patronal.

El Barón de Grado, presidente de la Comisión de Madrid, pronunció unas palabras sobre el ciclo de conferencias que hoy ha quedado clausurado.

Seguidamente el doctor Morcillo entró en el tema de la conferencia estudiando el título «Declaración sobre la libertad religiosa» y el valor de una declaración conciliar, que en opinión personal del Arzobispo, ha de tenerse desde ahora como doctrina católica que debe ser aceptada con asentimiento interno

A continuación estudió el derecho de las personas y de las Comunidades a la libertad social y civil en materia religiosa.

Consideró este derecho como el deber del hombre de buscar a Dios. Solamente —siguió— poniendo al hombre de la sociedad civil y ante el Poder público aparece el derecho, fundado en la libertad de la persona y su dignidad, a la libertad religiosa, que ni la sociedad ni el Estado le pueden negar y que dimanan directamente de la naturaleza del hombre y de su libre albedrío.

En cuanto al sujeto del derecho a la libertad religiosa, son tres los que hay que considerar: las personas, la familia y las Comunidades religiosas. El límite es el impuesto por la Ley moral natural. Por ejemplo, no puede admitirse el establecimiento de sacrificios de vidas humanas en una religión. También hay que respetar los derechos de los demás y el bien común. Como última limitación el Concilio ha señalado el proselitismo y es difícil distinguir la frontera entre divulgación y proselitismo. Es claro que toda propaganda montada sobre la mentira, la calumnia o la exposición falaz de verdades religiosas, las promesas de beneficios materiales, el asedio a personas, son medios inhonestos de libertad religiosa.

En lo referente a la aplicación en España del Concilio, a la que dedicó extenso espacio en su conferencia monseñor Morcillo, lamentó, que la intervención de los Obispos españoles se hubiera tratado con incomprensión e inexactitud por cientos informadores.

Cuando se publiquen las actas del Concilio se verá que muchos Obispos españoles, junto con no pocos Obispos de otros países, aceptando y aun defendiendo la tesis de la libertad religiosa, combatimos por mejorar el texto del proyecto, introduciendo en la validez del magisterio de la Iglesia. Las principales enmiendas se incorporaron como es sabido al esquema conciliar.

Considero necesario recordar y poner en su preciso ángulo de claridad las intervenciones de los Obispos españoles para declarar públicamente que todo nuestro Episcopado acepta con sincero asentimiento y con obedencial adhesión la declaración sobre libertad religiosa: que todo el Episcopado desea que el derecho de libertad religiosa sea reconocido en el ordenamiento jurídico español y que todo el Episcopado sabe que a este reconocimiento podría llegar el Estado solamente poniéndose de acuerdo con la Santa Sede puesto que esta en cuestión es uno de los principios fundamentales del Concordato firmado entre las dos potestades.

Aun el Estado confesional debe reconocer y proteger en sus leyes el derecho de libertad religiosa, pero también el Poder público debe reconocer y favorecer la vida religiosa de los ciudadanos. La enseñanza religiosa en todos sus grados puede y debe ser conservada y solamente sería necesario la libertad de los católicos a educar a sus hijos fuera de la Religión Católica.

Tampoco sera preciso cambiar en España la legislación del matrimonio.

Son muchos, terminó, los que temen por la unidad católica de España, bien común incomparable, al dar paso a un régimen de libertad religiosa. Pero la unidad católica debe conservarse con respeto para otros los derechos civiles de los no católicos, segun muy recientemente nos ha recomendado Pablo VI, y para ello será necesario que nuestra fe sea cada día más ilustrada y mejor fundada en la Escritura y en la Tradición, que el testimonio que demos con nuestra conducta profesional y social, posea garra católica y apostólica, que la responsabilidad de nuestra fe se haga cada día más personal y menos sociológica, para que se haga necesaria ante los que la creen. Y por indudable tengo que los católicos españoles del siglo XX no son cojos y no claudicarán en el dinamismo apostólico de su fe religiosa.—Cifra.

Burgos: Nuevos indicios petrolíferos

Se confirman los rumores sobre la posible extensión del campo de Ayoluengo

Burgos, 24.—Con el hallazgo de indicios de petróleo a nueve kilómetros del primer sondeo, Ayoluengo 1, que mostró la existencia de petróleo por primera vez en España, los rumores sobre la posible extensión del campo de Ayoluengo —nueve kilómetros de longitud por cuatro de anchura máxima— parecen confirmarse. Los indicios encontrados a 1.775 metros de profundidad son muy ligeros. Sin embargo, el «valor mayor radica en que se ha encontrado una capa permeable» que hace posible que una vez terminado el sondeo, que llegará hasta los dos mil metros, los indicios sean más claros. Sobre la posibilidad de que sea la continuación del campo petrolífero de Ayoluengo, todavía no puede saberse con certeza.

El sondeo forma parte de una serie de ellos que se vienen realizando en torno al campo de Ayoluengo, ya determinado, para comprobar si existen otros campos a continuación del mismo. El sondeo positivo fue obtenido al noreste del pozo Ayoluengo 1, en la carretera de Burgos a Santander y en el término municipal de Escalada, muy próximo al río Ebro.

Se sabe ya que en el campo de Ayoluengo se pueden obtener hasta dos millones de toneladas al año, pero no se sabe cuánto tiempo podrá obtenerse esta cifra. Hasta ahora, lo único que se viene haciendo son los sondeos y pequeñas pruebas sobre algunas de las capas petrolíferas encontradas. No se han realizado ni pruebas largas, a fin de conocer la realidad del yacimiento, ni se han examinado todas las capas con detalle. Se quiere primero conocer el campo para hacer luego cada una de estas pruebas.

Por lo pronto se viene estudiando la instalación de un oleoducto desde el yacimiento de Ayoluengo hasta la carretera de Burgos a Santander, a fin de poder llevar el petróleo hasta Bilbao para ser refinado. La continuación del oleoducto hasta Bilbao dependerá de la capacidad del yacimiento.—Cifra.

Atentado contra la embajada soviética en Montevideo

Unos agitadores lanzaron botellas incendiarias

Montevideo, 24. — Unos agitadores han atentado contra la Embajada soviética de aquí, hoy, lanzando algunas botellas incendiarias desde coches aparcados o circulando en motocicletas —ha informado la Policía después de los hechos, esta mañana—.

Un portavoz de la Policía que estaba de servicio en la interior de la Embajada repelió la agresión pero los atacantes se dieron a la fuga. No se sabe si alguno de los terroristas resultó herido en la escaramuza.

Tampoco se ha averiguado si el embajador Igor Kolosovsky se encontraba en el interior del edificio que está situado en un distrito distante unas dos millas del centro de Montevideo.—Efe.

Visitas de los trabajadores metalúrgicos de Vizcaya

Madrid, 24. — Una Comisión de trabajadores de la industria siderometalúrgica de Vizcaya, acompañada por el vicesecretario nacional de Ordenación Social, don David Pérez Puga, ha sido recibida por el vicepresidente del Gobierno, don Agustín Muñoz Grandes y por los ministros de Trabajo, don Jesús Romeo Gorría y secretario general del Movimiento y delegado nacional de Sindicatos, don José Solís Ruiz.

M.C.D.2022

El Primer Certamen Provincial de Declamación

El plazo de inscripción se cierra el día 28 de Febrero

El próximo lunes, día 28, se cierra el plazo de admisión de solicitudes para el I Certamen Provincial de Declamación, organizado por la O. S. de Educación y Descanso. El noble arte de la declamación parece contar con buen número de adeptos, pues han sido muchísimos los que se han interesado por este Certamen y bastantes los que han formalizado ya su inscripción. Como ya saben nuestros lectores, cada concursante habrá de recitar un mínimo de tres piezas, siendo al menos una de ellas un monólogo teatral en verso o prosa.

Habrá numerosos trofeos, diplomas y premios en metálico: 2.000 pesetas al ganador, 500 al segundo clasificado y 1.000 al que resulte mejor entre los productores afiliados a la O. S. Educación y Descanso.

Las inscripciones pueden hacerse en «La Voz de Palencia» —colaboradora en la organización de este Certamen—, Obra Sindical Educación y Descanso (Teniente Velasco, 6, cuarta planta, teléfono 4.090) y en cualquiera de las Delegaciones Sindicales Comarcales. Tanto en Educación y Descanso como en «La Voz de Palencia» se facilita toda clase de información y el texto de los poemas y monólogos entre los que han de elegirse los obligatorios.

El Certamen se desarrollará durante el próximo mes de marzo. Habrá algunas eliminatorias, probablemente a puerta cerrada, y la final tendrá lugar en un solemne acto público en uno de los principales teatros de la capital.

El tiempo

Nieblas matinales en ambas Castillas

Madrid, 24. — Ayer llovió en Galicia, estuvo el cielo muy nuboso en el sur y en la cordillera cantábrica, y en el resto de las regiones la nubosidad fue escasa. Durante la noche sólo se han registrado algunas lloviznas, en algunos puntos de Galicia, León y Burgos.

Predice el Servicio Meteorológico Nacional al facilitar la anterior información, cielo nuboso con algunos chubascos en puntos de Galicia y Bajo Duero, y en las demás regiones de la Península, Baleares y Canarias; buen tiempo, con escasa nubosidad, nieblas o neblinas matinales en ambas Castillas, Ebro y Bajo Guadalquivir.

La predicción local para el área de Madrid es de cielo poco nuboso y a ratos despejado.

Información Municipal

Sesión de la Permanente

El pasado martes, día 22, a las ocho cuarenta de la noche, se reunió en sesión ordinaria la Comisión Permanente del Ayuntamiento.

Se aprobó una relación de facturas por 96.498'73 pesetas.

OBRAS. — Se concedieron licencias para ejecutar obras a don Alfonso Bengoechea, don Marcial Pérez, don Emilio de Mier, don Antonio Font, hijos de E. Palomino, doña María Martínez y don Angel Pesquera.

A don Honorio García se le autoriza la colocación de un rótulo luminoso; a don Luis Díaz, el cambio de un rótulo por otro; y a don Rodrigo Melero, la sustitución de un letrero por otro.

El director de la Escuela Apostólica de PP. Agustinos, solicita autorización para surtir de agua potable a dicho Centro, no existiendo inconveniente en acceder a lo solicitado, siempre que las obras se realicen con arreglo a las normas que señale el servicio de aguas y previa solicitud a Obras Públicas.

CEMENTERIOS. — Se concedieron sepulturas a don Basilio Varona y doña Carmen Rodríguez.

CERTIFICACIONES. — Se aprobaron las siguientes certificaciones de obras: Certificación tercera de las realizadas en la construcción de un edificio destinado a pluriuso, en el Barrio del Otero, por un importe de 52.736'52 pesetas; certificación de las obras ejecutadas en el arreglo de la tribuna, tapia de cierre y taquilla del campo municipal de deportes «La Balastera», por 53.940 pesetas; y quinta certificación de las ejecutadas en la reforma del grupo escolar «Jorge Manrique», por importe de 145.004'55 pesetas.

PLUS VALIA. — Se aprobaron varios expedientes de plus valía.

PERSONAL. — Se prestó aprobación a las bases para la provisión de vacantes de guardias municipales y del servicio contra incendios, existentes en la plantilla, acordándose la tramitación de los correspondientes concursos oposiciones de las mismas.

Se acordó el cese definitivo, por cumplimiento de la edad reglamentaria y con efectos del 27 del actual, al cabo de la Policía Municipal, don Leandro Zumel Fernández, declarándole desde esa fecha jubilado forzoso, y que se tramite el expediente reglamentario a la Mutualidad Nacional de Previsión de Administración Local.

PADRON. — Se aprobó el Padrón de Beneficencia de 1966, que acoge a 221 familias.

VARIOS. — Se acordó que a don Carlos Calzada Ruipérez, guarda del monte «El Viejo», le sean facilitados 40 litros de gasolina mensualmente para la moto con que se dedica a la vigilancia de dicho monte.

EXPEDIENTE DE RUINA. — Conocido recurso de reposición interpuesto por don Ramón Gómez Maza y doña María del Carmen Cieza Mancho, oponiéndose a la declaración de ruina del inmueble sito en la calle Mayor, número 108, de esta capital y vistos los informes emitidos por el arquitecto municipal, se acordó su desestimación, confirmando el acuerdo anterior tomado a este respecto por el Ayuntamiento.

RECLAMACIONES. — Don Luis Pallarés reclama contra liquidación practicada por licencia de apertura de un establecimiento de ultramarinos en la calle de Manuel de Falla, por tratarse de establecimiento que tenía su padre y, vistos los informes, se acordó su desestimación, ya que dicha exención se concede sólo en los casos de cambio de dominio por herencia.

Don Celestino Rejas González, reclama contra liquidación practicada por utilización de manguera para desatranque de tubería, y vistos los informes se acuerda anular la liquidación practicada por haberse comprobado que dicho atranque correspondía al colector general a cargo del Ayuntamiento.

Don Félix Puertas Hernández, reclama contra recibos girados por el concepto de canalones correspondientes a los años 1961 y 62 de la casa sita en la Avenida de Santander, y vistos los informes se acuerda su desestimación.

Don Enrique Bravo Valdeolmillos, reclama contra los recibos girados por anuncios en la calle Mayor y Secretario Vázquez, por alegar no pudo colocarles por no autorizarle el propietario del inmueble, vistos los informes se acuerda su desestimación por presentada fuera de plazo la reclamación, causando baja en el Padrón del año actual.

Don Mariano Muñoz Miguel, reclama contra recibos sobre solares edificados y sin edificar del año 1965, por existir duplicidad de los mismos y vistos los informes se acuerda acceder a dicha petición.

Doña Eugenia Hermenegilda Outerelo Gil, reclama contra la liquidación practicada por el arbitrio de plus valía correspondiente al inmueble número 14-16 de la calle Mayor, y que fue aprobada en sesión de 25 de marzo último y vistos los informes se acuerda anular la misma y practicar otra nueva por un importe de 76.911'12 pesetas.

Don Félix del Paso Sahagún, formula recurso de reposición contra el acuerdo de la Permanente de 18 de junio del pasado año desestimándole reclamación contra la cuota asignada al mismo en el Padrón sobre recogida de basuras correspondiente al año 1964, y vistos los informes se acuerda desestimarla.

Doña Francisca Ligalupi, Superiora del Instituto de Nuestra Señora de la Providencia (Benedictinas) reclama contra recibo girado por el concepto de solares sin edificar, correspondiente a un solar sito en Victorio Macho (huerta), por un importe de 3.631 pesetas y vistos los informes se acuerda su desestimación.

TRIBUNALES. — Se da cuenta de sentencia dictada por el Juzgado de Primera Instancia de Palencia, resolviendo el juicio declarativo de menor cuantía promovido por doña Brígida de la Vega Alvarez contra este Ayuntamiento y Cerámica de San Juan del Otero, sobre deslinde de finca rústica, en cuya virtud estimando la excepción propuesta por la defensa municipal, se abstiene dicho Juzgado para conocer del fondo de la cuestión planteada por dicha señora.

PLAN DE ORDENACION. — Previa declaración de urgencia y como consecuencia de denuncia formulada por el técnico municipal, se acordó la paralización de las obras en la escalera de acceso al edificio de la Escuela de Artes y Oficios, que se realizan actualmente, por no ajustarse al vigente plan de Ordenación.

Sin más asuntos, se levantó la sesión a las nueve y cuarenta minutos de la noche.

NOTAS MILITARES

SUBPAGADURIA MILITAR DE HABERES DE PALENCIA

Días de pago de los devengos correspondientes al presente mes, al personal adscrito a esta Subpagaduría.

Día 25.—Señores Jefes, Oficiales y Suboficiales.

Día 26.—Caballeros Mutilados.

Día 28.—Pensionistas Asociación Mutua Benéfica.

Palencia 24 de febrero de 1966.—*El Jefe de la Subpagadura.* — V.º B.º: *El Gobernador Militar.*

LETRAS DE LUTO

A la avanzada edad de 87 años, ha fallecido cristianamente, en Herrera de Pisuerga, doña Aurea Gala Anguren.

La finada, por su natural sencillo y bondadoso y sus piadosos actos, mereció generales respetos y aprecios.

Expresamos nuestro pésame a sus apenadas hijas Segunda, Delia y Claudia Cosgaya Gala; hija política, nietos, sobrinos, primos y demás familia.

DIARIO DE AVISOS

FARMACIAS DE GUARDIA.—Durante la semana están de guardia las siguientes:

La de don Alberto Torres Andrés (Mayor, número 2).

La de doña Victoria Manteca Manteca (Mayor, número 120).

La de don Enrique Junco Calderón (Avda. Valladolid, número 4).

REGISTRO CIVIL

NACIMIENTOS. — Luis Fernando Esteban y Vallejo, de Francisco y Severina; Juan Carlos Jiménez y Muñoz, de Orencio y María del Pilar; Eduardo Diez y Hurtado, de Julio Amador y Romana; Juan Ramón Caballero y Martín, de Juan Bautista y María Paz; Manuel Infante y Guzón, de Emilio y Juana; Marina Núñez y Jiménez, de Nestor y María del Carmen; Ana Inés Andrés y Martín, de Godofredo y María Salomé; Miguel Angel Martínez y Paredes, de Rufino y María del Carmen.

DEFUNCIONES. — Angel Marcelo del Hierro y Cadiñanos, de 65 años, Sanatorio San Juan de Dios; José Requejo y Velarde, de 73 años, Sanatorio de San Juan de Dios.

CUPON PRO CIEGOS

Lista de los números premiados del «Cupón Pro Ciegos», correspondiente al sorteo celebrado el día 23 de febrero de 1966.

Premiado con 500 pesetas, número 205. Premiados con 50 pesetas, todos los terminados en 05.

DIETARIO

Viernes 25 de Febrero de 1966

SANTORAL. — Santos: Victorino, Víctor, Nicéforo, Claudiano, Dióscoro, Serapión, Papias, Herena, Donato, Justo, mártires; Tarasio, obispo; Cesáreo, confesor. — (Misa: Del Viernes después de Ceniza. Color: Morado).

Sale el sol a las 6'55 horas y se pone a las 18'2 horas. Sale la luna a las 9'22 horas y se pone a las 22'59 horas. Cuarto creciente el 28.

REFRAN: En febrero, un rato al sol y otro al humero.

EL TIEMPO EN PALENCIA

Barómetro: A las 18 de ayer, 700'2. A las 8 de hoy, 702'2. — Temperaturas: Máxima de ayer, 9'0. Mínima de hoy, 6'4. — Dirección del viento: A las 18 de ayer, W. A las 8 de hoy, SW. — Humedad relativa media, 78 por 100.

EFEMERIDES. — 1353: Nace el obispo de Sigüenza y arzobispo de Toledo don Gonzalo Aguilar, de Aguilar. — 1778: Nace San Martín. — 1841: Nace el pintor Renoir. — 1847: Creación de la Real Academia de Ciencias Exactas, Físicas y Naturales. —1861: Nace el que había de ser gran pintor Santiago Rusiñol. — 1874: Batalla de Somorrostro

BOLSA Y FINANZAS

Cotizaciones de los mercados de valores e impresiones de la jornada facilitadas por el BANCO DE BILBAO y la AGENCIA CIFRA

Correspondiente al día 24 de febrero de 1966

BOLSA DE MADRID

Madrid, 24.—Continúa, en general, la tendencia débil en Bolsa. En Bancos, irregularidad, y en eléctricos pierden enteros casi todos sus componentes, y oferta al cierre. El grupo de Petróleos abandonado. El cierre se efectuaba con gran tranquilidad. De un total de 100 valores contratados en renta variable, 22 suben, 36 bajan y 42 no varían.

Indice general: 101,67 contra 102.—Cifra.

BANCOS: Exterior, 462.—Central, 1.497.—Español de Crédito, 1.109. — Hispano Americano, 980. — Ibérico, 741.—P. Español, 775.—Rural, 303.

ELECTRICAS: E. Viesgo, 206,75.—E. Leonesas, 108.—R. Zaragoza, 159. —Fecsa de 5.000, 260.—Fenosa, 290. —Onorro, 181.—Hidro-Española, 354. —Moncabril, 120.—Iberduero, ordinarias, 433.—Sevillana, 221.—Madrileña, 235.

ALIMENTACION: El Aguila, 345. —Azucarera, 111.—Ebro, 460.

CONSTRUCTORAS: Encinar, 90. —Hidrocivil, 54.—Dragados, 356.

INMOBILIARIAS: I. Metropolitana, 209.—I. Urbis, 130.—U. Metropolitana, 1.650.

MINERAS: Minas del Rif, 168. — Duro Felguera, 58.—Los Guindos, 61. Ponferrada, 490.

MONOPOLIOS: Campsa, 184. — Tabacalera, 189.

NAVALES: Construcción Naval, 59,5.—Transmediterránea, 159.

QUIMICAS: E. I. Aragonesas, 128. —Explosivos, 139.—Hidro-Nitro, 44. —Española Petróleos, 446.

SIDEROMETALURGICAS: Altos Hornos, 76.—Seat, 285.—A. FF. CC., 88.—Fasa, 580. — S. Bárbara, 51. — Santa Ana, 109.

TELEFONICA Y RADIO: Marconi Española, 106.—Telefónica, 166,5.

TEXTILES: Sniace, 172.

TRANSPORTES: M. Madrid, 182.

DERECHOS DE SUSCRIPCION: Banco Popular, 815.

BOLSA DE BILBAO

Bilbao, 24.—La jornada de hoy en el mercado bilbaino se ha desarrollado en un ambiente desanimado, al predominar las ordenes vendedoras. Se ha reducido considerablemente el volumen de operaciones, y, entre sus diferencias, superan las de tipo negativo, cediendo incluso la habitual resistencia que ofrecen los sectores bancario y eléctrico, donde estos valores modifican desfavorablemente.

Equilibrados los siderúrgicos e industriales, no apreciándose al cierre ningún síntoma esperanzador de un cambio inmediato.—Cifra.

BANCOS: Bilbao, 1.053.—Vizcaya, 1.035.

ELECTRICAS: Viesgo, 207,5. — R. Zaragoza, 158.—H.-Española, 352. — Iberduero, ordinarias, 434.—Sevillana, 222,5.

MINERAS: Minas Rif, 167.—Sierra Menera, 121.

NAVIERAS: Aznar, 72.—Bilbaína, 140.—Vascongada, 145.

QUIMICAS: Faes, 325.—N. Castilla, 102.—P. Española, 155.—Siga, 62. —D.-Unquinesa, 123.

SIDEROMETALURGICAS: Altos Hornos, 75.—B. Wilcox, 114.—Basconia, 171.—Euskalduna, 90,5.—Cerrajera, 189.

VARIAS: Campsa, 185,5.—C. Lemona, 365.—C. del Norte, 195.—Telefónica, 168.

DERECHOS DE SUSCRIPCION: Banco de Vizcaya, 1.036.

BOLSA DE BARCELONA

Barcelona, 24.—Continuó la flojedad en el negocio bursátil. En la sesión de hoy las operaciones realizadas en todos los corros fueron menores que pasados días, flojeando los cambios por falta de compradores. En el corro de acciones, únicamente Cubiertas y Tejados tuvo un aumento de diez enteros; la Seat también ganó cinco. Los demás valores registraron en su mayoría bajas importantes, mientras el resto se mantenía sin grandes variaciones. En el secto bancario flojearon los cambios: Comercial Trasatlántico perdió diez enteros; el Mercantil, ocho; siete el Hispano Americano; tres el Español de Crédito. También estuvo flojo el grupo eléctrico y los demás valores locales; únicamente la España Industrial, se cotizó con ocho puntos por encima del cambio anterior.

En fondos públicos, repetición de cambios, y en obligaciones industriales, poco negocio.—Cifra.

Aguas de Barcelona, 305. — Construcción Sansón, 223.—Catalana de Gas, 200.—Cros, 253.—Petróleos, 444. —Motor Ibérica, 535. — Maquinista Terrestre, 317,5.—Industrias Agrícolas 337.—Tabacos Filipinas, 340.

BANCO DE BILBAO

Banca — Operaciones de Bolsa — Pago de negociables de trigo

Mayor Pral., 79 — PALENCIA

BANCO DE SANTANDER
Fundado en 1857
Caja de Ahorros
Banca - Cambio - Bolsa
Mayor Pral., 21 PALENCIA

BANCO CASTELLANO
Fundado en 1900
Toda clase de operaciones de
Banca - Pagos S. N. Trigo
Don Sancho, 9 Telfs. 2086 y 2739

anuncios por palabras

Alquileres

ALQUILO local para almacén o cochera. Tlfno. 2626.

Automóviles

ALQUILER sin chofer Seat 600 D, 800 y Seat lujo 1.500. Ultimos modelos. Autos Espino. Avenida Cuba 2. Teléfonos 1764-3631.

AGENCIA España, Academia conductores, enseña mejor, aprueba antes. Frente al Hotel Jorge Manrique. Teléfono 2258.

AUTO Escuela Carmelo. Rapidísimamente, cualquier clase carnet conducir. Martínez Azcoitia, 3. (Junto Banco Santander).

SR. IGLESIAS dispone para venta toda clase automóviles y furgonetas, toda prueba, precios baratísimos, Seat 1.400 desde 25.000 pesetas. Iglesias le vende el automóvil que necesiten, se le pagan en cómodos plazos que deseen. Iglesias. General Mola, 62. Teléfono 4097

SE VENDEN dos ómnibus de 35 y 40 plazas, gas-oil y un motor nuevo Albión, 90 HP., con caja de cambios. Teléfono 2496.

Marcos
AUTO-ESCUELA
MTO. LAFUENTE, 17 — TFNO. 4622 — PALENCIA

CINTURONES de seguridad. Imprescindible en su automóvil. Instalaciones en el acto. Teléfono 3790 Extensión 357.

CITROEN 11 normal, excelente presentación, tapizado de piel, seminuevo, entregando otro coche igual, sin motor, de repuesto, se vende en 20.000 pesetas. Solo, en 16.000. Apartado núm. 4. Cervera de Pisuerga.

Compras

AGRICULTORES: Compro cebada de cualquier variedad, pago magníficos precios según calidad. Ofertas, a Benigno Martín, en Manuel Rivera, núm. 5. Palencia.

Fincas

PISOS EN CONSTRUCCION

Tres y cuatro habitaciones, mas servicios, exteriores, orientación mediodía.

Desde 25.000 pesetas de entrada

Información y venta:

EXCLUSIVAS PELAEZ

San Bernardo, 1, primero

PISOS llave en mano y construcción, General Goded, Rizarzuela, Plaza Cervantes. Exclusivas Peláez. San Bernardo, 1.

SE VENDE molino harinero, buena clientela, excelente salto de agua. Villamoronta.

VENDO casa con piso libre. Informes, Doctor Caneja, 24.

Ganados y aves

GALLINAS y pollos para carne, compro. Granja Santa Isabel. Avenida Valladolid, 17. Teléfono 3338.

VENDO vacas recién paridas, 30 y 25 litros, novilla primeriza, 20 litros. Luis Pérez. Carrión de los Condes.

VENDO vaca holandesa tercer parto, próxima a parir y yegua 6 años, 8 dedos, enganchada y cubierta. Melecio Villalba. Calzada de los Molinos.

VENDO 14 parejas palomas mansas. Amayuelas de Arriba. Luis Quirce.

VENDO cerdos al destete. Santiago Acosta. Valdespina.

POLLITOS Hubard, máxima conversión, menos pienso, pedidos, Comercial Avícola, calle Martínez-Baladrón.

VENDO dos machos de media edad, 5 a 6 dedos. Amusco. Emiliano Santos.

VENDO 60 ovejas para vida. Santillana de Campos. Román Antolín.

CERDOS al destete, vendo. José Vinagrá, 1.

VENDO mula 4 años, 7, 8 dedos. Pío Martínez. Villaumbrales.

SE VENDEN 25 terneros pintos de 200 a 400 kilos. Cevico de la Torre. Pedro Medina.

VENDO 20 ovejas emparejadas. Andrés. Bárcena de Campos.

VENDO dos mulas seis años. Maudilio Francia. Villambroz.

VENDO 5 cerdos 90 a 100 kilos. Honorio. Villambroz.

VENDO vaca de carne. Félix. Requena de Campos.

SE VENDEN 8 cerdos de 100 kilos. José Lora. Ampudia.

VENDO 2.000 pollitas dos meses Hy-Line, bien criadas. Bernardo Martínez. Castromocho.

VENDO 4 cerdos 80 kilos. Eduardo. Villalobón.

VENDO cerdos destete en Autilla del Pino. Aureliano Aguado.

VENDO macho y mula 6 y 12 años. Vicente Mateo. Cervatos de la Cueza.

VENDO cerdos destete. Barrio del Cristo. Calle Duero, núm. 9.

TERNEROS suero, vendo. Pastores, 16.

Hospedajes

PENSION para estudiantes ambos sexos. Razón, Cura, 2, tienda.

ADMITO pupilo o pupila solamente dormir. Calle Ignacio Martínez de Azcoitia, núm. 5, tercero, derecha.

Maquinaria y Reparaciones

SEMBRADORAS de precisión para semilla mono-grano marca "Super-Prefer". Siembra maíz, remolacha, girasol, sorgo. Plantadora de cebollas, lechugas, tomates y toda clase de verduras y hortalizas. Venta exclusiva, Ortega y Ortiz de Zárate.

ABONADORAS, sembradoras, cultivadores, gradas, arados, husillos, motores, motobombas, mangueras, correas, poleas, cojinetes, recambios. Almacenes Pinacho.

NEUMATICOS, correas de ventilador, correas trapezoidales. Navamuel. Casado del Alisal, E. Teléfono 1937.

COMPRO dos arados semi-suspendidos. Paredes de Monte. Ismael López.

Pérdidas

EXTRAVIO buey trabajo, pelo tinto, rogamos si conocen su paradero informen a Cabeza Torres y Cía., S. L. Barruelo de Santullán. Tlfnos. 30 y 26.

Trabajo

FOTOCOPIAS de documentos, entrega en el acto. Fernando. Barrio y Mier, 12.

SE NECESITAN dos señoras, preferentemente hermanas, o madre e hija, para cocina de colegio. Indispensable conocimientos en el ramo e informes del párroco de la localidad. Escribid a Seminario de PP. Reparadores. Alba de Tormes (Salamanca).

ESTUDIANTES, ganen dinero. Apartado 14.742. Madrid (4 sellos 0,25).

TRACTOR. Se reciben ofertar labrar ciento cincuenta hectáreas. Señor Villa. Teléfono 5. Guaza.

NECESITO pastor. Grupo Sindical. Quintanilla Onsoña.

ASISTENTA o chica de servicio, se necesita. Muro, 2, cuarto, izquierda.

MOZO almacén, se necesita en Almacenes Sendino.

MATRIMONIO sin hijos necesita chica, preferible sabiendo cocina. Avenida José Antonio 18, primero.

SE NECESITA asistenta por las tardes. Avenida Santander. Chalet.

TALLER eléctrico VICMA. Reparación de motores, aparatos electrodomésticos y parte eléctrica del automóvil. C. Estrada, número 32. Teléfono 4195.

SE NECESITA chica de servicio mayor, buen sueldo. José Antonio, 22, segundo, derecha.

SE NECESITA chico. Pescadería La Venancia. Plaza de Abastos, 3 y 4. Palencia.

SE NECESITA oficiala y ayudanta adelantada. Sastrería. Razón, Grau. Mayor, 8.

APRENDIZ, se necesita para ultramarinos. M. Prieto, 1.

SE NECESITA palista carnet de primera. Constantino Pérez. Avenida Santander, 22.

DEPENDIENTE, bien impuesto, para tejidos y confecciones, necesita Casa Ridruejo.

SE PRECISAN tres chicos y tres chicas de 15 a 17 años, para fábrica de embotellado de mosto. Doctor Fleming, 8.

Traspasos

SE TRASPASA tienda ultramarinos muy acreditada, en Magaz. Vda. de Rufiniano Pérez.

MARAVILLOSOS traspasos en la zona más comercial, aptos cualquier negocio. Exclusivas Peláez. San Bernardo, 1, primero.

Varios

VISITE el Trust del Mueble, paraíso de elegancia mobiliaria. Muro, 2 (detrás del Gobierno Civil). Palencia.

VENDO vacas, carros y serret. Higinio Fernández. Villalcázar de Sirga.

URALITA, placas para tejados, tuberías, presión, Drena y ligera, fibrocromármol, depositos, canalones, etc. Uralita. Agencia Oficial de Ventas. Avenida José Antonio, 17. Teléfono 1455.

VENDO 50 olmos, 7.000 kilos camuña, avena y cebada Wisa siembra, carro violo, con aparejada y guadañadora. Herminio Garrachón. Villalcázar.

VENDO macho y mula media edad y semilla de alfalfa. Fuentes de Nava. Timoteo.

SE ARRIENDA bodega con tinos de cemento para 2.000 cántaros de vino, local y vivienda; 6.000 kilos de zanahoria; partida de cerdos al destete y cerdas cubiertas. Galo González. Camino Torrecilla, segunda huerta.

VENDO novilla y vaca abocadas y alfalfa empacada. Gil Pérez. Calzada los Molinos.

Ventas

TUBOS de cementos, fabricación mecánica, prensados y vibrados, calidad inmejorables. «Jala», S. A. Casado del Alisal, 41.

VIGUETAS «Castilla», bovedillas de cemento, ventanas, postecillos cerramiento, soportapostes y toda clase de prefabricados de hormigón. «Jala», S. A. Casado Alisal, 41.

MADERAS construcción y carpintería, precios muy económicos. Hernando. R. Argentina, 7.

PARA BODAS, alianzas, pulseras, sortijas, pendientes, medallas en oro de ley y relojes señora y caballero. Vaquero

GANADEROS: Maíz americano "Superseco", vendo; por camiones completos, precios especiales. Consulten a Benigno Martín en Manuel Rivera, núm. 5. Tlfno. 2718. Palencia.

GANADEROS. Pulpa nueva de remolacha, de 100 sacos en adelante, precios especiales para la mejor calidad, procedente de Monzón de Campos, en almacenes de Benigno Martín.

CARNE vacuno mayor, primera, 90. Ternera grande, primera, 110. Galerías Comerciales Alfonso Serra, la carne de matanzas más barata de Palencia. Teniente Velasco, núm. 12.

GANADEROS, agricultores. Maíz importación. Antes de hacer sus compras, consulten precios y condiciones. Cereales Leandro Sánchez. Avenida Valladolid, 20. Palencia.

VENDO remolacha Plantón. Joaquín. Renedo de la Vega.

VENDO 10.000 kilos alfalfa secano empacada. Boada de Campos. Celestino.

FRUTALES bañezanos incomparables, adaptados esta provincia. Pastores, 30.

SE VENDE caja metálica seminueva para basculante de 4,5 larga, 12.000 pesetas. Verla, Melgar de Yuso. Bar Enrique.

SE VENDEN 5.000 kilos alfalfa seca suelta. Esteban Luis. Baños de Cerrato.

La tuberculosis que no se trata a tiempo y durante un plazo suficiente se hace crónica.

Quien siembra recoge...

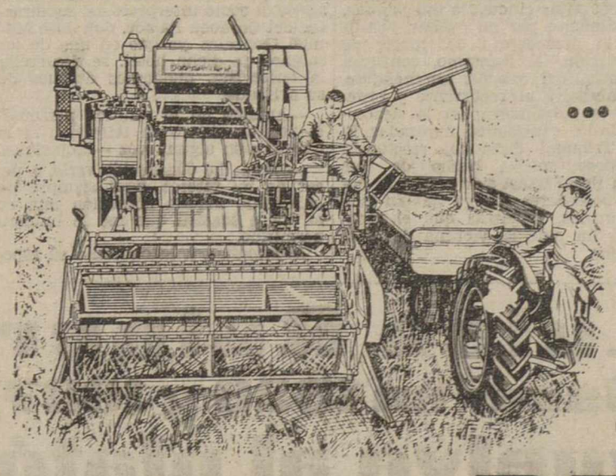

...recolecte más y mejor con

COSECHADORA DANIA

Es la cosechadora que Vd. está necesitando. DANIA, cosechadora danesa, práctica, robusta, ligera.

DANIA tiene, entre otras, las siguientes características:

- Motor Diesel Perkins, y Leyland, según modelo.
- Selector de velocidades.
- Blocaje de diferencial.
- Mandos hidráulicos e independientes del corte.
- Atrapador de piedras.
- Ajuste fácil del cóncavo.
- Máxima estabilidad.
- Máxima limpieza y sin pérdida de grano.
- Cilindro de 1,20 m. de longitud.
- Diámetro del cilindro 432 mm.

DANIA es la única cosechadora con segunda limpia por ventiladores (modelo patentado mundialmente) que permite la TOTAL LIMPIEZA DEL GRANO.

Recogida perfecta de todas las cosechas encamadas. *

* Y aún más.

Si Vd. tiene una Cosechadora DANIA, está respaldado por un SERVICIO DE ASISTENCIA perfecto.

Amplísimo stock de recambios originales y personal técnico muy competente y especializado con la técnica danesa.

¡Confíe en este servicio!

Distribuye y garantiza en exclusiva Trema Osmur SOCIEDAD ANONIMA

Nuevas instalaciones: LOPEZ DE HOYOS, 171 • Teléf. 215 01 88 • MADRID-2

Representante MAQUINARIA AGRICOLA ZEREI
Teniente Velasco, 26. PALENCIA

M.C.D.2022

NOTICIAS ★ DE MADRID

Intensa actividad cultural en la Villa y Corte

Entre 1966-68 se construirá el Teatro de la Opera

Sigue en marcha el proyecto de Museo de los Molinos

MADRID.--(Crónica de ARGOS, especial para este periódico).

El delegado de Educación y Cultura del Ayuntamiento, señor Aparisi, en contestación a un reportaje periodístico titulado "Madrid: faltan medios de cultura", ha ofrecido una curiosa estadística de los actos de esta índole celebrados durante una semana del mes de febrero, según los datos aparecidos en los periódicos y ya se sabe que muchos de ellos ni se anuncian ni se reseñan.

En dicha semana se pronunciaron ochenta y ocho conferencias, de las que seis fueron de temas científicos en general, trece sobre medicina, ocho sobre derecho y sociología, nueve literarias, cinco sobre poesía y teatro, etc. En fin, un centenar de institutos, academias, ateneos, clubs, círculos culturales, etc., aparecen como promotores de esa inquietud cultural altamente elogiable.

Nada menos que diecinueve salas de arte celebran aquella semana exposiciones de pintura con entrada pública y gratuita. Más de quinientas obras se van renovando en estas galerías. En cuanto a museos, al señor Aparisi le parece extremadamente pesimista la versión del reportero en el sentido de que de los treinta y dos que existen en Madrid, salvo cuatro o cinco, los demás están desiertos, creyendo que podrían estar cerrados sin que los madrileños se enterasen.

En cuanto a la música, el recuento arrojó dos conciertos por la Orquesta Nacional, dos por la Sinfónica de Radio y Televisión, dos de música de cámara en el Conservatorio, uno de orquesta de cuerda en el Instituto Municipal de Educación, y así hasta un total de catorce en distintas modalidades.

Puntualiza el delegado de Cultura que la ley no establece unas obligaciones concretas, como, por ejemplo, en materia de enseñanza primaria, determinando que el Ayuntamiento debe de promover tal número de conferencias, conciertos... pero en la Casa de la Villa se siente tanta esa inquietud cultural, que el Ayuntamiento dejaría de serlo si se volviese de espaldas a tales preocupaciones.

Después de una demora de más de dos años, está nuevamente en marcha el proyecto del Teatro de la Opera, que financia la Fundación March con cuatrocientos millones de pesetas, o... los que sean precisos. Recapitulemos:

En el Concurso Internacional de Proyectos obtienen el primer premio de tres millones de pesetas los arquitectos polacos señor Bogulawsky y señora Leszcynska. En reciente y amistoso acuerdo tomado en París con la comisión española, estos arquitectos renuncian a su derecho en favor de su colega español señor Barberá, que obtuvo el segundo premio.

Al parecer, la cuestión monetaria no ha influido mayormente en las conversaciones que venían manteniéndose para llegar al acuerdo. Los señores Bogulawsky y Leszcynska han recibido como indemnización dos millones setecientas mil pesetas que es la diferencia entre los honorarios que corresponderían a un arquitecto residente en Madrid y a otro que viviese fuera. Si se hubiera encargado de la ejecución de su proyecto, los arquitectos polacos hubieran cobrado veinticuatro millones.

En el proyecto del señor Barberá ha colaborado su colega austriaco profesor Holzmeister, autor de la Opera de Salzburgo, y ambos realizarán la de Madrid. Las obras comenzarán en el otoño de 1966 y terminarán, probablemente, a finales de 1968. Con sus tres mil localidades el Teatro Nacional Lírico será uno de los mayores del mundo. La superficie de los escenarios será tres veces mayor que la de la sala. Además del escenario principal, llevará otros cuatro auxiliares, para ensayos y para preparar los decorados y hacer instantáneas las mutaciones.

Y también está en marcha ese obsesionado y noble afán de Gregorio Prieto por crear en Madrid el Museo de los Molinos del Mundo. Cuenta ya con lo fundamental. Un amplio solar donado por el ex embajador de Filipinas en Madrid, don Manuel Nieto.

DALIDA dedica un disco a "EL CORDOBES"

A LOS 20 DIAS DE LANZADA, LA VERSION FRANCESA OCUPA EL PRIMER PUESTO EN EL "HIT PARADE" NACIONAL.

LA CANTANTE FRANCESA, HA LLEGADO A CORDOBA PARA CONOCER A MANUEL BENITEZ Y ENTREGARLE UN DISCO CANTADO EN ESPAÑOL.

LA CANCION ES UNA ESPECIE DE BOLERO CON INTERVENCIONES DE GUITARRA Y CASTAÑUELAS.

Dalida entrega el disco al torero Manuel Benítez «El Cordobés» en su finca de Villalobillos (Córdoba).—(Foto FIEL)

La popular cantante y actriz cinematográfica francesa, Dalida, ha estado en Córdoba. Un viaje fugaz, en vuelo directo desde París hasta Sevilla, para continuar por carretera a Córdoba.

El motivo de tan largo viaje, ella misma nos lo ha aclarado:

—Conocer a Manuel Benítez y hacerle entrega del nuevo disco que he grabado, dedicado a dicho torero.

Algo así nos ha contestado, ya que no habla absolutamente nada el castellano, pero aprovechamos los buenos servicios como intérprete del subdirector del Córdoba Palace, don José Manuel González, ya que en uno de los salones de dicho hotel, se desarrolla la entrevista, momentos después de su arribada.

—Aunque no lo conozca personalmente, en cine o en televisión sí lo habrá visto alguna vez —inquirimos.

—Jamás he conseguido verle, a pesar de mi interés, pues siempre ha coincidido alguna actuación mía en el día u ocasión que me lo hubiera permitido.

Acompañan a la cantante su esposo, su empresario y un equipo de Radio Luxemburgo, todos ellos llegados con Dalida. Momentos después, atendiendo una cita prevista de antemano, acuden al lugar de la reunión Augusto Algueró, padre, y Alain Mihaud, director de variedades de la fábrica de discos Columbia. Acaban de arribar, también, a Córdoba, procedentes de Madrid, habiendo realizado el viaje por carretera. Son los editores del disco, famoso ya, dedicado a Manuel Benítez.

UNA PIEZA RITMO-SINFONICA

Seguimos preguntando a Dalida:

—El ritmo del disco en cuestión, cuál es, ¿pasodoble?

—No; una especie de bolero, pero con unas intervenciones de guitarra y castañuelas, muy discretamente intercaladas, que dan a la composición la categoría de una pieza ritmo-sinfónica.

—¿Quiénes son los autores?

—Dos franceses, Riviere y Bourgeois.

—¿Cree que tendrá éxito?

—Sólo le puedo decir que en Francia comenzó a venderse hace veinte días y ya ocupa el primer puesto en el «hit parade» nacional.

—Aparte de este tema, hábleme de sus recientes realidades.

—He grabado también hace poco, otros discos, entre ellos, «Il silenzio», versión italiana de tan popular melodía, y «Flamenso», de sus compatriotas «Los Brincos».

—¿Qué le parece dicho conjunto?

—Francamente bueno, así como su música.

ANTE TODO, CANTAR

—¿Qué es lo último que ha hecho de cine?

—Tengo recién terminado el rodaje en Italia de «Menaggio all'italiana», con Ugo Tognazzi, de protagonista masculino, cuyo argumento está basado en un poligamo que llega a tener hasta doce esposas.

—Precisamente en este mes se la esperaba en Barcelona para rodar una producción española y, posteriormente se ha dicho que quedaba aplazada hasta la primavera, ¿qué hay de cierto en esto?

—Se trataba de un proyecto, para haber empezado dicha película en septiembre, pero, como por parte de la productora española no se puntualizó en aquellas fechas, ahora me es completamente imposible cumplir este contrato, por falta material de tiempo.

—Entonces, en España, ¿no piensa hacer nada por ahora?

—Dentro de dos días grabo un programa en T. V. E. para «Noche del Sábado».

—¿Qué prefiere, el cine o la televisión?

—Ante todo, cantar, y si es cara al público, más que nada.

—Entre otras, el cine ofrece la ventaja de poderse ver uno mismo; ¿cómo se ve Dalida en la pantalla?

—No me gusto nada.

—¿Es que no es fotogénica?

—Eso depende del fotógrafo. Me han hecho fotos magníficas.

—¿Qué tipo de foto prefiere?

—La foto de carácter.

EN BUSCA DE ANTIGUEDADES

—¿Conocía Córdoba?

—A España he venido varias veces, pero a Córdoba esta es la primera vez que la visito.

—¿Piensa recorrerla detenidamente?

—No sé si me quedará tiempo, pero me gustaría visitar a algunos anticuarios.

—¿Acaso son las antigüedades su «hobby»?

—Exactamente. Mi casa de París la tengo decorada estilo Renacimiento español.

—Volviendo al principal motivo de su viaje a Córdoba: ¿sabe Manuel Benítez que viene usted a verle?

—Está ya concertada la visita desde hace unos días y me espera.

—La hora es ya algo avanzada; el grupo ultima los preparativos para su visita, al día siguiente a la finca Villalobillos Alto, de «El Cordobés»; y, en vista de ello, nuestro sexto sentido nos dice que, lo más acertado, es hacer un «mutis» por el foro. Dicho y hecho.

Angel López Pérez

(Es un reportaje especial para Agencia «Fiel». Prohibida la reproducción).

tv.E. PROGRAMAS PARA EL DIA 25

PROGRAMA NACIONAL

SOBREMESA.—1,45: Carta de ajuste: Música para una noche de verano. Orquesta Boston Pops; 2,00: Presentación; 2,05: Recuerde usted... Clara Barton. Historia de Clara Bartón, una mujer que destacó por sus actividades humanitarias, que llegó a ser la primera presidente de la Cruz Roja en los EE. UU.; 2,30: Panorama de actualidad. Incluye, como todos los viernes, crítica de arte, por Manuel Sánchez Camargo; 3,00: Telediario; 3,20: Punto de vista; 3,30: Novela, presenta: «La locura de don Juan» (capítulo V y último); 3,50: Embrujada, presenta: «¿Quién es la bruja?». Autorizada para mayores de catorce años; 4,20: Club Femenino. Un espacio para la mujer, escrito, dirigido y presentado por Pilar Ulía. Realización: Gabriel Ibáñez; 5,00: Despedida.

CULTURAL.—7,10: Carta de ajuste: Goyescas (fragmentos sinfónicos), de Granados; 7,25: Presentación y avances; 7,30: Francés. Lección cuarta; 7,55: Los números: Los símbolos en Algebra; 8,06: Galería de solistas: «Jardines bajo la lluvia», de Debussy, por Rosa María Kucharsky; 8,09: Los juegos en el mundo infantil, por Pilar de Balle; 8,16: Intermedio literario.

NOCHE.—8,20: Retransmisión directa desde el Salón Náutico de Barcelona, en su inauguración, y resolución del concurso «¿Qué sabe usted de náutica?», convocado por el Salón Náutico Internacional y resuelto ante un jurado compuesto por personalidades de la mar y la náutica. Presentador: Mario Beut. Realizador: Eugenio Pena; 8,45: Dibujos animados; 9,00: Novela, presenta: «El cerco» (capítulo V). Autorizada para mayores de catorce años; 9,29: Avances; 9,30: Telediario; 9,45: Avances; 9,47: El fugitivo, presenta: «Retorno al hogar». El doctor Kimble encuentra esta vez colocación en casa de un matrimonio que acaba de contraer segundas nupcias. El fugitivo comprenderá pronto que se va a plantear un grave problema entre la segunda esposa de su jefe y la hija de éste. Autorizada para mayores de catorce años; 10,45: Objetivo indiscreto. La sorpresa a la vuelta de la esquina. Presentador: Federico Gallo. Realizador: José Luis Monter; 11,15: Historias para no dormir, presenta: «La bodega» (II). Intérpretes: Hugo, Luis Dávila; Cynthia, Irene Daina; Tomy, Pedro Mari Sánchez; Joe, Manuel Fernández Aranda. Guión: Luis Peñafiel. Es un programa de Narciso Ibáñez Serrador. Autorizado para mayores de dieciocho años; 11,45: Telediario; 12,00: El programa de mañana, despedida y cierre.

SEGUNDO PROGRAMA UHF

8,45: Carta de ajuste: Preludios e intermedios de zarzuela; 9,00: Presentación; 9,02: Inglés; 9,30: Telediario; 9,45: Avances; 9,47: Suplemento semanal; 10,00: Escala en Hi-Fi. Quienes no pueden ver el programa nacional los domingos por la tarde, encuentran aquí el espacio que se dedica a la actualidad discófila. Guión, dirección y realización: Fernando García de la Vega; 10,45: Fin de semana. Para los aficionados a la vida al aire libre. Guión y presentación: Ricardo Soria; 11,15: Embrujada, presenta un nuevo episodio de esta divertida serie, autorizada para mayores de catorce años; 11,45: Despedida.

REVISTA DE TRIBUNALES

Absuelto de romper un ojo a un gamberro. - Falsa quiniela de catorce resultados. - Reclamación de dos banderilleros contra Blás Romero, "El Platanito". - Un camión a base de piezas usadas

MADRID. — (Crónica de «Argos», especial para este periódico).

Dos gamberros acosaron a una señorita indefensa, en la calle de Arlabón, y cuando llegó su novio, los «valientes» la emprendieron a puñetazos con él, y siguieron a la pareja hasta un bar donde se encontraba el padre del muchacho. Este señor, como era natural, salió en defensa de su hijo y de la prometida del mismo, peleó con los provocadores y a uno de ellos, que llevaba gafas, le rompió un ojo, que ha perdido definitivamente. Acusado este hombre de un delito de lesiones graves, ha sido absuelto por la Audiencia Provincial, ya que salió en defensa de dos seres queridos, que acudían a él, perseguidos por los malhechores, y no se excedió en tal defensa, pues únicamente empleó la fuerza de sus puños.

En el poblado de Canillas un individuo propagó que poseía una quiniela de catorce aciertos, y para celebrar la suerte, convidó a todos los clientes de un bar. Lo mismo hizo seguidamente en otro bar de la misma barriada. A cuenta de los millones de la quiniela, recibió un anticipo de 2.000 pesetas de un conocido y otro de 1.000 del dueño del segundo bar, al cual dejó a deber las 600 pesetas del convite del mismo, tampoco pagó en el primer establecimiento las 1.300 pesetas que importó la espléndida invitación. Al día siguiente, el poseedor de la falsa quiniela recogió una bombona de butano que se cayó de un camión y quiso vendérsela al dueño de este bar para ir aminorando el débito. Y por último, la Guardia Civil le sorprendió conduciendo una moto sin poseer carnet. La Audiencia le ha multado con 5.000 pesetas por conducir sin permiso y le ha condenado a un mes y un día de arresto menor por el hurto de la bombona y a la misma pena por cada una de las dos estafas, sin perjuicio de indemnizar a los perjudicados en las dos mil y mil pesetas que le entregaron por el engaño de la quiniela premiada.

Dos banderilleros del novillero Blas Romero, conocido por el Platanito, le han reclamado en total 240.000 pesetas, que después rebajaron a 210.000, por aumento de honorarios a partir del 4 de agosto en que el Platanito ascendió de categoría, y por los perjuicios del despido de los peones el 10 del mismo mes, cuando ni pudieron contratarse ya con otro novillero, ni actuar en las numerosas novilladas de Blas Romero hasta el final de la temporada taurina. La defensa negó que tuviera contrato verbal con los banderilleros sino que les pagaba por cada actuación, y añadió que su patrocinado no estaba aún clasificado en el grupo segundo por lo que no queda obligado a contratar novilleros fijos. La Magistratura del Trabajo ha declarado aprobado el ascenso al segundo grupo de novilleros y ha condenado al Platanito a pagar un total de 27.000 pesetas para los dos demandantes. Tal resolución ha sido recurrida al Supremo.

Un señor compró un camión viejo y casi inútil y a fuerza de trabajo le puso en marcha, valiéndose de piezas de segunda mano, cuyas compras han quedado bien comprobadas, y de un motor extranjero, cuyo primitivo origen se ignora. Condenado por el Tribunal de Contrabando y Defraudación al pago de una multa de un millón doscientas cincuenta mil pesetas, especialmente por no cuedar justificada la procedencia del motor de importación, el Supremo, confirma el comiso del camión aprehendido, pero absuelve al recurrente y ordena a la Administración la devolución de las cantidades ingresadas. El Alto Tribunal dicta tal resolución basándose en el hecho de que tación ilegal había sido realizada por otros poseedores que ya habían sido sancionados, mientras que el recurrente ha sido la víctima de tales manejos.

Luisa Rainer (Oscar en 1936 y 1937) vuelve al plató

Tiene más años, pero no está envejecida.

Es el comentario que se ha escuchado a su paso cuando Luisa Rainer ha visitado últimamente Hollywood. Ella fue una de esas estrellas inolvidables en los días de gloria de la Meca del cine. Ella vivió aquí días maravillosos, que no ha olvidado. Pero ¿por qué ha vuelto Luisa Rainer al escenario de sus triunfos quince años después?

CASO UNICO: DOS «OSCAR» SEGUIDOS

Desde 1936 hasta 1939 Luisa Rainer filmo en Hollywood ocho películas. Todas importantes. Pero en dos de ellas la importancia fue reconocida con sendos premios: un Oscar por «The Great Ziegfeld» en 1936 y otro por «The Good Earth» en 1937. Es la única vez que, en la historia de estos premios, se han concedido a la misma persona dos años seguidos.

—Y sin embargo, yo no me sentí nunca atada al mundo del cine. Fueron años muy bellos los que pasé ante las cámaras, pero aquello no era todo para mí.

Tiene todavía Luisa Rainer un rostro alegre, unos ojos profundamente expresivos. Mueve nerviosamente la cabeza negando cuando la preguntan los periodistas si volvió a Hollywood para quedarse otra temporada larga y hacer cine.

—La televisión norteamericana quiere que interprete un papel en una de las series de televisión. Solamente estaré aquí diez días.

Lo contaba con una ancha sonrisa de satisfacción. La vienesa galardonada en los años treinta no puede ocultar su alegría.

—Sí, me agrada demostrarles que soy una buena actriz. Cuando termine, regreso a mi país.

LA VANIDAD, AUSENTE

Su país, desde hace diez años, es Inglaterra. Se casó con el editor inglés Robert Knittel y desde entonces allí ha vivido. Luisa se conserva delgada y atractiva. Pero lo que maravilla de ella es su ausencia de vanidad. Nunca pensó que fuera la mejor aunque lo fuera. Y hoy tan sólo está contenta de volver por encontrarse en el escenario de la «Metro» donde pasó sus días de gloria, pero no para sentirse la ineludible diosa del celuloide. La añoranza de los platós no matará a esta mujer de encantadores ojos.

—¿Por qué se retiró cuando su fama estaba en la cumbre?

—No me retiré. Solamente dejé de actuar. Y para ello tuve varias razones. Yo nunca quise ser estrella. Ni eso me interesaba, ni me interesaba el dinero, creame. Quería ser actriz porque deseaba dar algo de mí, lo mejor que tuviera, a los demás. Pero cuando me di cuenta, la verdad es que ocurría lo contrario: yo recibía el triunfo y la admiración y apenas daba nada. Las recompensas materiales verdaderamente significan muy poco.

FOTOGENIA

Nos cuenta que vive feliz desde que no ha vuelto a actuar en el cine, aunque sus años en Hollywood no se sintió jamás desdichada. Ahora uno de los temas preferentes de conversación es su hija Francesca, de 19 años. La admira.

—Es una chica bella, pero no quiero que sea actriz solamente por eso. Hay que tener algo más.

Y le piden que cuente alguna anécdota de sus años famosos:

—En una ocasión durante una fiesta, un príncipe rumano me miraba insistentemente. Le pregunté por qué lo hacía y me contestó que deseaba ver de cerca cómo era un rostro que llaman fotogénico. Entonces le contesté que no era mi rostro el fotogénico, sino mi corazón.

JHON R. RWITZ

EUROPA PRESS

REPORTAJES «DIARIO-DIA»

Kiki Caron, en España

La "exrecordman" de los 100 metros espalda ilusionada con ser medalla de oro en MEJICO

Por LUIS GARCIA JIMENEZ

CUANDO TENIA 15 AÑOS BATIO EL RECORD MUNDIAL EN PARIS CAUSANDO AUTENTICA SENSACION EN LA NATACION MUNDIAL.

SU MARCA ACTUAL EN LA DISTANCIA ES DE 1'07"9.

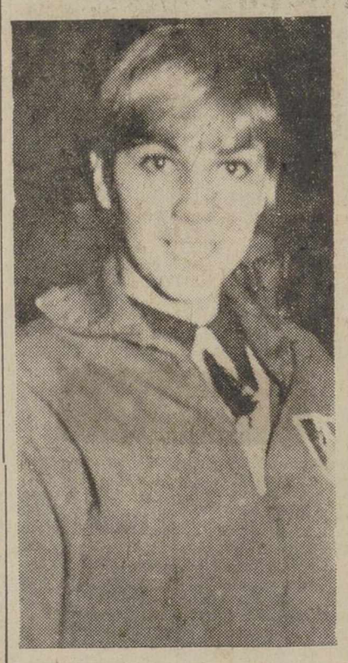

La Ex-recordman mundial de los 100 metros espalda, Kiki Caron, a su llegada a España

Christiane Caron, conocida mundialmente en la natación por Kiki Caron, pasó por España rumbo a Africa del Sur. Llegó al aeropuerto canario a bordo de un Boeing 707, de la South African Airways, procedente de París. Rubia, jovencísima —tiene ahora 17 años—, enfundada en un chandall deportivo azul con el escudo francés en el pecho. Es espigada, pero una mujer que aún se está haciendo.

Kiki Caron produjo hace dos años una sensación grande en la natación internacional, al batir el record del mundo de los cien metros espalda, cuando tenía quince años. Y era una de las más firmes esperanzas francesas para la Olimpiada de Tokio.

QUIERE LA MEDALLA DE ORO DE MEJICO

La gran nadadora francesa charló un buen rato con nosotros en el aeropuerto de Las Palmas.

—¿Tú participación en los campeonatos sudafricanos será sola o formando parte de un equipo francés?

—Sola. Voy especialmente invitada por la Federación Sudafricana. La competición se celebrará en Durban.

—¿Qué tiempo está haciendo ahora Kiki Caron en los cien espaldas?

—Un minuto, siete segundos, nueve décimas (1.07.9).

—¿Cuál hiciste cuando lograste el record de la distancia?

—Un minuto, ocho segundos y una décima (1.08.1.).

—La norteamericana Ferguson, que te batió en Tokio, tiene ahora el record mundial en 1.07.6. ¿Ves posibilidad de arrebatárselo?

—Lo intentaré. Por ahora, no, porque estamos en la época baja de competiciones. Además, la Ferguson es muy buena. En Tokio, de todas formas, me batió por sólo dos décimas, ya que ella hizo 1.07.7 y yo 1.07.9.

—Es posible que te encuentres con ella en la próxima Olimpiada de Méjico, en 1968. ¿Podrás vencerla entonces?

—No sé. Queda aún mucho tiempo. Pero sin duda mi gran ilusión es poder conseguir la Medalla de Oro de los Juegos de Méjico.

—Veamos ahora otra cosa. ¿A qué club pertenece en Francia?

—Al Racing, de París.

A LOS 10 AÑOS, NADADORA

—¿Y a qué edad te iniciastes en competiciones oficiales?

—A los diez años.

—¿Nadas sólo espalda?

—No. También libre y mariposa.

—¿Cómo está ahora la natación francesa?

—Bien. Pero hay poca actividad debido al frío.

—¿Qué figuras tienen actualmente?

—En masculinos Francis Louis y en femeninos Daniele D'Orleons.

Kiki Caron llegó de noche y venía «muerta de sueño», según expresión suya. Pero pronto se reanimó y se mostró muy simpática y habladora. Le dijimos que hacía pocos días se había casado Rita Pulido, la reina española de los Juegos Olímpicos de Tokio.

—Yo la conozco —nos dijo—. La vi nadar en varias ocasiones en encuentros internacionales entre España y Francia. Es una gran nadadora.

VOLVERA POR ESPAÑA

Le preguntamos también a Kiki Caron por sus entrenamientos.

—Ahora no hago sino gimnasia. En Francia nadamos poco en esta época... Pero pasado el frío se intensifica la preparación.

—¿Nadas mucho diariamente?

—Según lo que marque mi entrenador. Hoy los métodos de entrenamiento son rigurosos...

Con Kiki Caron nos quedamos, como suele decirse, con la palabra en la boca. Por los altavoces llamaron para reanudar el vuelo hacia Johannesburgo. La entrevista se quedó a medias, cuando la francesa nos preguntaba por nadadores españoles entre ellos Miguel Torres y el espaldista canario Jesús Cabrera. Kiki Caron se apresuró a marchar. No quería quedarse en tierra. Posiblemente, a la vuelta de Africa del Sur, en que tal vez pase de nuevo por Las Palmas, el Club Natación Metropole piensa hacerle una invitación para que pase unos días aquí y nade en las nuevas piscinas del club decano de la natación canaria.

«EUROPA PRESS»

Viajes de vacaciones para la gente joven

El avión no es ya mucho más caro que el ferrocarril

BONN. — (Crónica especial para Agencia «Fiel-DK», por Elke Reuter).

Hace diez años estaban instalados en una antigua vivienda de la ciudad de Bonn. Hoy tienen casa propia. Se trata de la Sociedad Alemana para Intercambio Juvenil Internacional. Hace diez años tenía 2.734 miembros, en el pasado año exactamente 49.067.

Hace diez años nadie podía soñar que los viajes de los jóvenes adquiriesen tales proporciones y tampoco que fueran a viajar con tantas comodidades. En el programa de verano de este año que ahora se presenta, Alemania sólo ocupa un pequeño lugar.

Los países del Mediterráneo, puertos de Africa del Norte, los Alpes, Inglaterra y Escandinavia predominan sobre los demás. Junto al ferrocarril se ofrece la posibilidad de viajar en coche propio o el avión para las largas distancias. El avión ya no es mucho más caro que el ferrocarril.

La dirección de la DGIJ (Sociedad Alemana para Intercambio Juvenil), ha observado que los jóvenes aspiran al mismo nivel en sus vacaciones que los mayores.

Normalmente se tarda dos años en conseguirlo. Hace dos años los Estados Unidos empezaron a hacer propaganda al turista europeo. Hoy los jóvenes pueden por 1.192 marcos ir a Nueva York y volver en avión. También hay buques norteamericanos para viajes de estudiantes. Si los estudiantes saben inglés, tienen la posibilidad de recorrer el país mediante el «people - to - people - program», siendo acogidos en casa de familias norteamericanas, o bien quedarse en una familia a trabajar y costearse los gastos de su estancia.

Tampoco la URSS es ya una «terra incógnita» para los jóvenes entre 18 y 28 años. Hay viajes de estudio combinados con una estancia en el Mar Negro, Rumania y Yugoslavia cuentan con hoteles de Juventud. La organización alemana (DGIJ) lamenta que ni Alemania ni los países occidentales tengan hoteles de este estilo

M.C.D.2022